



3月

2024.3.1 No.743

2月2日、保育所豆まき集会
鬼は～そと～！福は～うち～！
あれっ？鬼同士でにらめっこ！？
(記事は16ページ)



主な内容

祝 なかのん10周年・・・ p2



なかのんが10周年を

迎えました

平成25年7月、町の魅力をPRするためイメージキャラクターを募集し、翌年4月、応募総数373点の中から、なかのんとなかっこちゃんを選ばれました。

それから10年間、なかのんは、町民の皆さんに愛され、ゆるキャラグランプリへの出場や様々なイベントへの参加、グッズ制作、映画出演など多岐にわたる場面で活躍してきました。

皆さんに愛され、どこに行っても人気者のなかのんは、とっても幸せ者です。これから、20周年、30周年を目指して、一町民として、町観光大使として、公式イメージキャラクターとしての、町の魅力を全国に発信しつづけていきます。

これからも変わらぬご支援・ご声援のほどよろしくお願いたします。

「花の駅 美野原」プレオープン・「町の日」記念イベント



問い合わせ

役場企画政策課

地域政策係

☎ 75・8802

担当 平形雅裕

なかのんプロフィール

ホームページID：1046

髪飾り



「花桃」



「ノゾリキスゲ」



「もみじ」

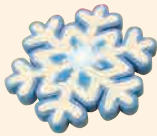

「雪の結晶」

岩風呂と満開の花をイメージしたカラフルなヘアスタイル

雨でも風でも雪でも年中無休でニコニコ笑顔

イラスト



ぽっこりおなかに歩くと左右にゆれるおしり

衣装



名前：なかのん

住所：群馬県吾妻郡中之条町

性別：なし（なかっちゃんのお父さんであり、お母さんです）

年齢：ひみつ

性格：明るくて優しい。ときどきお茶目さん。子どもが大好き。

趣味：温泉めぐり

特技：スポーツやアート

好きな食べ物：中之条町のおいしいお米「花ゆかり」

その他：なかっちゃんの子育てをしながら、中之条町のPRをがんばっています！



なかっちゃん

なかのんグッズ

販売場所はホームページでご確認ください
ホームページID：1045

なかのんぬいぐるみ

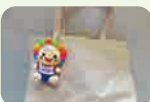

中之条町のイメージキャラクター「なかのん」ぬいぐるみも好評販売中。頭の岩風呂がカラフルで可愛いでしょ。小サイズ（10センチ）1,200円、大サイズ（20センチ）2,000円。

なかのんクリーナー



なかのんの笑顔に思わずニコニコするクリーナー。

スマホや、パソコン、カーナビゲーションなどの汚れを拭き取ります。水洗い可能なので、

何度も使えます。価格は1つ200円（税込）。サイズは直径5センチ。



なかのんのあゆみ



平成	25年 7月	町の魅力をPRするために、町のイメージキャラクター募集開始。
	11月	応募総数373点の中から厳選された最終候補発表。一般投票開始。
	26年 4月	最優秀賞の大橋直美さんの作品に決定。
	4月20日	町の日記念イベントで初お披露目。愛称の「なかのん」「なかっこちゃん」も同時発表。
	11月 2日	着ぐるみ姿のなかのんが産業・文化祭で初お披露目。 1
	12月 7日	中之条まちなか5時間リレーマラソンでぐんまちゃん、お富ちゃん（富岡市）、マリン（大網白里市）と初共演。 2
	27年 8月	ゆるキャラグランプリに初エントリー。結果は伸びしろたっぷりの305位。
	11月	伊参スタジオ映画祭で「弥勒のいと」公開。なかのん映画デビュー。 3
	28年 7月	ゆるキャラグランプリ2016。結果は健闘の275位。
	10月	なかのんぬいぐるみ発売。 4
	11月 6日	町観光大使に就任。 5
	29年 7月	ゆるキャラグランプリ2017。結果は大健闘のご当地ランキング194位。
30年 7月	入山の山本さん夫妻、地域おこし協力隊の古川葉子さんから特大こんこんぞうりをプレゼント。 6	
令和	2年 3月	つむじになかのんとなかっこちゃんの石像が登場。 7
	3年 8月	なかのんポロシャツ発売。 8
	6年 4月	なかのん初お披露目から10周年

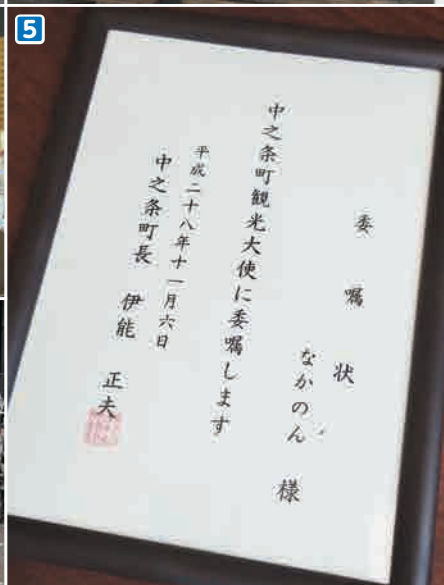



なかのんの思い出



千人踊りを踊ったよ



なでてくれるとうれしいな～



中之条駅でお出迎え。いらっしゃ～い



インドの留学生に囲まれて大変!



ぐんまちゃんに誘われて町をPR!



特別住民票をもらったよ



くまもと記念撮影



なかのんの名前がついたタクシー



みんなに可愛がってもらえて幸せ～



こけしになったなかのんたち



県庁でぐんまちゃんの石像を見てきたよ



鏡割りにも参加したよ



真田忍者ウォークで梨之助と



町議のみなさんと一緒に



ご近所さんたちともお友だち

自動車登録手続きは

3月29日まで済ませてください

「自動車税」や「軽自動車税」は、毎年4月1日現在の所有者に課税されます。

登録手続きが済んでいない人は、3月29日（金）までに済ませてください。

登録手続きが必要な場合

- 住所や氏名などを変更した場合
- ・・・「変更登録」
- 自動車を売買したり、譲渡したりした場合
- ・・・「移転登録」

○自動車を廃車した場合

- ・・・「抹消登録」
- ※登録手続きを自動車販売会社などに依頼している場合も、手続きが済んでいるか確認してください。

※登録が済んでいないと、新しい住所に納税通知書が届かなかつたり、使用していない車の税金を納めることになったりします。

抹消登録をせず、行方不明になった車両がある場合は、次の登録手続き先へご相談ください。

登録手続き先

車両の種類、規格	登録機関	電話
普通自動車、軽二輪車（125cc超250cc以下）、250cc超バイク	関東運輸局 群馬運輸支局	☎050・5540・2021
軽自動車	軽自動車検査協会	☎050・3816・3109
125cc以下のバイク、農耕作業用車等の小型特殊車	役場税務課 固定資産税係	☎75・8810 (直通)

障害のある人には自動車税・軽自動車税の減免制度があります

精神や身体などに障害のある人が所有している車両や公益のため

に使用している車両は、自動車税や軽自動車税が減免される制度があります。

【障害者減免】

身体障害者手帳の交付を受けている人で、減免の対象となる要件を満たしている人。

【公益減免】

公益のために使用される普通自動車や軽自動車などを所有している社会福祉法人など。

減免の対象となる要件や申請する際の必要書類については、ホームページをご覧ください。

※該当する人は、次の問い合わせ先に相談のうえ、申請してください。

問い合わせ

〈普通自動車〉

県吾妻行政県税事務所

☎75・3300

県自動車税事務所

☎027・263・4343

〈軽自動車〉

役場税務課 固定資産税係

☎75・8810（直通）

担当 渡邊康士朗
ホームページID：1132

－ 3月は自殺対策強化月間です － 1人で悩むより誰かに相談してみませんか？

こころの健康相談統一ダイヤル

☎0570・064・556
受付時間【月曜日～金曜日】9:00～22:00
※通信料がかかります。

厚生労働省 支援情報 検索サイト



様々な相談窓口を検索できます

よりそいホットライン

☎0120・279・338 **無料**
受付時間 24時間対応



SNS 相談案内



厚生労働省SNS相談

水道料金の基本料金を免除します

物価高騰に対する経済支援として、水道料金の基本料金を免除します。

対象 官公署を除く全ての水道契約者
手続き 不要

期間 3月検針分（4月請求分）から5月検針分（6月請求分）

その他 下水道等使用料、メーター使用料、水道の超過料金は減免の対象外です。

詐欺にご注意ください

今回の免除に対し役場からの電話や訪問はありません。詐欺等にご注意ください。

問い合わせ

【中ノ条地区】

役場企業課 経理係

☎75・8830（直通）

担当 新井孝行

【六合地区】

支所六合振興課 建設水道係

☎95・3111

担当 武藤勝年

自家水道を利用している世帯へ

町の水道を利用していない世帯向けに、水道基本料3か月分相当の補助を行う予定です。

手続き方法などについては、あらためてお知らせします。

問い合わせ

役場総務課 行政係

☎75・8806（直通）

担当 奥木明彦



今月の手話っ知！

問い合わせ 役場住民福祉課 福祉係
☎75・8818（直通）
担当 関根晴佳・田島美帆
モデル協力 町聴覚障害者福祉協会の皆さん

『よろしくお願ひします』



鼻先に置いた右手拳を



開きながら前へ出し軽く頭を下げる

町の農地を守ります

水稻農作業受委託をご利用ください

町では、農地の耕作放棄防止、認定農業者などの担い手への農地集積推進を目的として、地区ごとに担い手を募り、水稻の農作業受委託の相談窓口を設けています。農作業の受託または委託を希望する人は、問い合わせください。

○受委託生産者（敬称略）

【折田・成田・美野原地区】

・田村和昭・集落営農組合「耕人」

・（有）たけやま

【横尾・平・大塚地区】

・元山 功・割田利光

【青山・市城地区】

・宮崎権一・中澤 仁



○主な作業の委託料金(10a当たり標準金額)

春 作 業	
耕起	9,200円
畦塗り※1m当たり	110円
荒かき	9,400円
代かき	9,400円
田植え(苗肥料等代金別)	14,300円
秋 作 業	
稲刈り(コンバイン)	24,800円
乾燥(60kg当たり)	2,200円
籾すり(60kg当たり)	1,300円

※草刈り・水管理は含まれません。
※金額は目安です。水田の状況により標準金額以上になることがあります。詳細については、受託生産者との協議となります。
※ほ場の状況によっては引き受けできない場合があります。

問い合わせ

役場農林課 農業振興係

☎75・8844（直通）

担当 福田美樹

アウトメディア推進委員会だより⑦

連携事業へのご協力ありがとうございました

3年に亘る中之条町と群馬大学情報学部伊藤賢一研究室等研究団体との連携事業が今年度をもって終了します。

この期間、町内校園所において、出前授業や保護者講演会、教職員研修会、実態調査等を実施したことで、町民の皆さんがアウトメディアの重要性について改めて考えるきっかけとなったなら幸いです。

連携事業は一旦終了となりますが、引き続き、中之条町では子どもたちの健全育成を目的としたアウトメディアの推進を行っていきます。今後とも、皆様のご理解ご協力の程よろしくお願いいたします。

問い合わせ 町アウトメディア推進委員会事務局（教育委員会生涯学習課内）



☎76・3111 担当 星野歩美



出前授業の様子



保護者講演会の様子



教職員研修の様子

町地域子育て支援センターが中之条幼稚園に移転します

中之条保育所内で、未就園児や保護者への子育てサポートを行っている子育て支援センターが、4月中（日付未定）に中之条幼稚園内に移転します。

保育士等が常駐していますので、子育てに関する相談や保護者同士の交流・情報交換の場としてご利用ください。

開設時間

平日9時～11時30分、13時30分～16時
（土日祝日・年末年始は休み）

問い合わせ

教育委員会子ども
未来課 学校教育係
☎75・8850（直通）
担当 唐澤将希

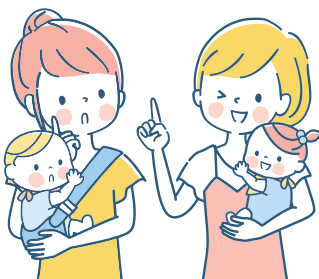

農振農用地区域の除外・編入の申請は3月29日までに

町の農地の多くは、優良な農地を確保する観点から、農業振興地域における「農用地区域」に指定されています。

「農用地区域」に指定されている農地を転用しようとする場合には、まず「農用地区域」から除外する必要があります。

除外および編入の申請は、随時受け付けていますが、除外や編入の可否を判断する協議会は、原則として年1回の開催です。また、県との協議が必要であることから、実際に除外できるのは年1回です。

今後1～2年の間に、農地を宅地や駐車場として利用する・植林するなどの具体的な計画がある人は、地番と面積を確認のうえ役場農林課で除外申請を行ってください。

また、編入を希望する人も申請を行ってください。

申請期限 3月29日（金）

申し込み・問い合わせ 役場農林課 農地係

☎75・8813（直通）担当 齊藤智昭

消費生活センターだより⑬

住宅の賃貸借(借家)契約 退去後を見据えてきれいに使用しましょう

「原状回復費用（ハウスクリーニング費用等）は全額借主人負担」は、国土交通省のガイドラインに反します。

■原状回復とは

借主の故意・過失によって賃貸住宅に生じたキズや汚れ、また、借主が通常の使用法とはいえないような使い方をしたことで生じた損傷等を元に戻すことをいいます。賃貸借契約終了時に、借主は原状回復を行う義務を負いますが、借主の責任によるものではない損傷や、普通に使用して生じた損耗（通常損耗）、年月の経過による損耗・毀損（経年変化）については、原状回復を行う義務はありません。

■アドバイス

通常損耗や経年変化に当たるかどうか客観的な判断が難しくトラブルにならないようにするため、次のようなことに注意しましょう。

(1)契約する前に契約書類の記載内容をよく確認しましょう。特に、「ハウスクリーニング費用は全額借主負担」といった、ガイドラインと異なる内容が特約で定められている場合がありますので、必ず注意しましょう。

(2)入居時には、賃貸住宅の現在の状況をよく確認し、記録に残しましょう。

(3)入居時に設置済みの機器の不具合や故障他、違和感や不安があれば、すぐに貸主側に連絡し、できればよいか相談しましょう。

(4)貸主負担と考えられるものの一例

- ・次の入居者を確保するための化粧直し、グレードアップの要素があるもの
- ・経年劣化自然損耗通常使用によるもの
- ・故意ではなく通常損耗によるもの

(5)借主負担と考えられるものの一例

- ・飲み物等をこぼしたことによるシミ・カビ
- ・台所の油よごれやスス
- ・ふろ・トイレ・洗面台の水垢やカビ等
- ・引っ越し作業で生じたキズ
- ・玄関ドア等の鍵の紛失・破損による取り換え

※国土交通省住宅局「原状回復をめぐるトラブルとガイドライン」参照

■問い合わせ・相談窓口

郡消費生活センター ☎75・1166

全国共通消費者はっとライン ☎#188

4月1日から 町営日帰り入浴施設の利用料金変更のお知らせ

物価・燃料費の高騰により、4月1日（月）から四万清流の湯の町民料金を除き、町営の日帰り入浴施設の利用料金を100円～200円値上げさせていただくことになりました。

四万清流の湯(新料金表)

区 分		大 人	子 ども	障 害 者
2時間	町 民	300円		
	町外者	600円	400円	
超過料金（1時間）		300円	200円	
夜間料金（17時以降）		600円	400円	
回数券（10枚つづり）		4,000円		

- ※3歳未満は無料です。
- ※子どもは3歳以上小学生以下です。
- ※4時間券、1日券は廃止します。
- ※町外者で回数券をお持ちの人は1枚につき100円の追加料金で利用できます。

4月から応徳温泉くつろぎの湯の休館日が変更になります。
変更前 毎週火曜日 → **変更後 毎週水曜日**

応徳温泉くつろぎの湯・尻焼温泉弁天の湯(新料金表)

区 分		大 人	高 齢 者	子 ども	障 害 者
2時間	町 民	300円	200円		－
	町外者	500円		300円	
超過料金（1時間）		それぞれの料金の半額			

- ※3歳未満は無料です。
- ※子どもは3歳以上小学生以下です。
- ※高齢者は65歳以上です。
- ※町民の障害者はそれぞれの年齢に応じた料金になります。



吾妻広域町村圏振興整備組合事務局・ 吾妻郡消費生活センター移転予定のお知らせ

- 移 転 日 4月1日（月）
 移 転 先 住 所 中之条町大字伊勢町1003番地10（旧農業共済建物）
 電 話 75・4700（変更なし）
 F A X 76・3060（変更なし）
 メール info@aga-kouiki.jp（変更なし）

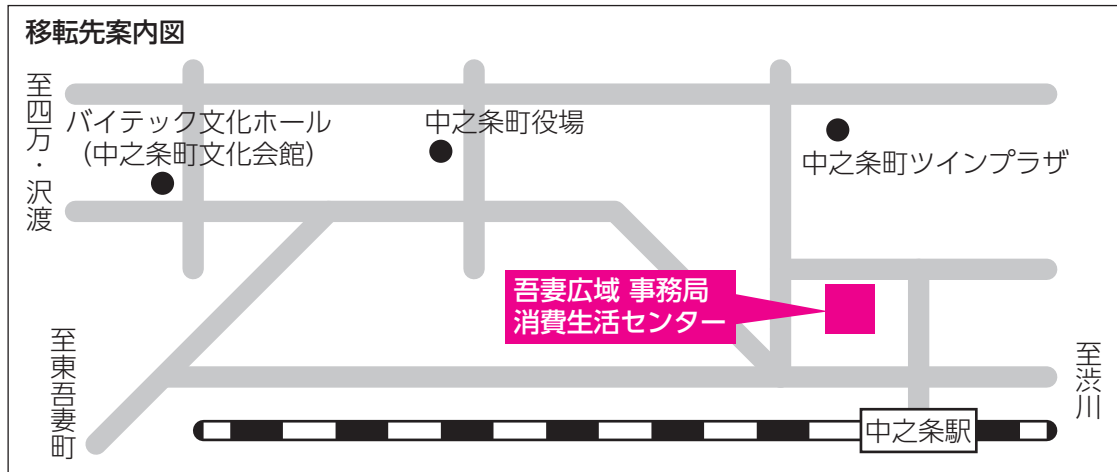

問い合わせ 吾妻広域町村圏振興整備組合事務局 庶務係 ☎75・4700 担当 吉田

3月1日から

戸籍の手続きが便利になりました

証明書類の広域交付

本籍地以外の最寄りの市区町村窓口で、戸籍謄本などの戸籍証明書を取得できるようになりました。

○取得できる戸籍証明書の種類と手数料

戸籍謄本（戸籍全部事項証明書）

1通450円

除籍謄本（除籍全部事項証明書）

1通750円

○広域交付で請求できる人

本人、配偶者、父母や祖父母など（直系尊属）、子や孫など（直系卑属）

○手続き方法

請求できる人が最寄りの市区町村の窓口で請求してください。顔写真付きの本人確認書類（マイナンバーカードや運転免許証など）が必要です。

○注意事項

・父母の戸籍から除籍された「きょうだい」の戸籍の請求はできません。

・死亡した配偶者の戸籍を請求する場合、婚姻前の戸籍の請求はできません。

・委任状による代理請求や郵送による請求、第三者による請求はできません。

・戸籍抄本、戸籍の附票、身分証明書などは対象外です。

・コンピューター化されていない一部の戸籍等は対象外です。

戸籍謄本等の添付が不要に

婚姻届や転籍届などの戸籍届出を本籍地でない市区町村に届出する場合に必要な、戸籍謄本等の添付が不要になりました。

問い合わせ

役場住民福祉課 住民戸籍係

☎75・8821（直通）

担当 山田克仁

支所六合振興課 総合窓口係

☎95・3111

担当 豊田ひとみ

町民パスポートが新しくなります

「町民パスポート」は、運転免許証などの身分証明書と同じように、町民優待がある町の施設で提示することで、優待を受けることができます。

町民優待が受けられる施設

中之条ガーデンズ／たけやま館（そば打ち体験）／中之条町歴史と民俗の博物館「ミュゼ」／チャップミゴケ公園／旧太子駅／応徳温泉くつろぎの湯／尻焼温泉弁天の湯

*2月1日現在です。最新情報は、町公式HPをご確認ください。



◀町公式HP

○デジタル表示

中之条町デジタル窓口（公式LINE）で「町民パスポート」をタップして表示できます。

初回のみ、町民確認のため氏名などの入力が必要です。1端末1名分のみ表示可能です。



△デジタル表示



○紙(カード)発行

紙(カード)を希望する場合、いずれかの方法で申請をしてください。同一世帯であればまとめて申請できます。確認後、順次発送します。

・QRコードからの申請

QRコードを読み取り、必要事項を入力してください。



△紙(カード)申請用

・電話にて申請

町民パスポート発行受付窓口まで電話してください。「行政区」、「世帯主名」、「住所」、「電話番号」、「必要枚数」を確認します。

問い合わせ先 役場企画政策課 企画調整係 ☎75・8837（直通）担当 田村光規

情報

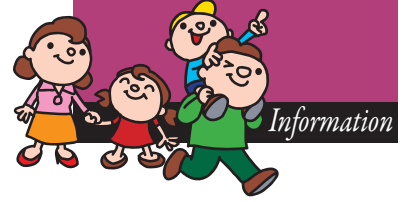

行政

能登半島地震義援金は3月15日まで

町の公共施設などで行っている義援金の受付は、3月15日(金)で終了します。

お寄せいただいた義援金は、日本赤十字社を通じて、全額を救済活動の支援を行うために使われます。皆様の温かいご支援とご協力をお願いいたします。

安心メール配信が新しくなります

4月1日(月)から、「生活関連情報」や「防犯・防災情報」を配信している安心メールのシステムが新しくなります。

ます。

引き続き安心メールを利用するためには、改めて会員登録をする必要があります。空メールを送信するか、新規会員登録ページから登録してください。

空メールの場合、送信後に本登録用のメールが返信されます。返信がない場合は、空メールからの会員登録ができませんので、新規会員登録ページから登録してください。

なお、3月31日(日)までは、現在のシステムからの配信になりますので、登録解除しないようご注意ください。

登録用メールアドレス
nakanajojo@id21.asp.cuenet.jp



新規会員登録ページ



新規会員登録用空メール

問い合わせ

役場企画政策課 広報係
☎75・8846(直通)

ホームページID:1077
担当 林 尚寛

令和5年度じん臓機能障害者通院交通費補助金

町では、人工透析のために医療機関へ通院した際の交通費に対して補助金を交付しています。

対象

- 次の要件に該当する人
- ・じん臓機能障害の身体障害者手帳を持っている
- ・自家用車または公共交通機関を利用して通院している
- ・令和5年度の町民税が非課税である
- ・他の法令などにより通院交通費の給付を受けていない

※医療機関の送迎を利用した場合は補助対象外です。

持参するもの

- ・身体障害者手帳
- ・振込先の口座番号が分かる通帳など

補助金額

往復通院距離に応じた交付基準額(月額)の範囲内

- ・2km〜25km未満 2600円
- ・25km〜75km未満 3200円
- ・75km以上 5200円

申請期限 3月19日(火)

申請先・問い合わせ

役場住民福祉課 福祉係
☎75・8818(直通)

担当 奈良星海
支所(合振興課 総合窓口係)
☎95・3111
担当 篠原千登世

家庭用作物等に無料肥料を ご利用ください



下沢渡地区、折田山田地区、青山市城地区の農業集落排水センターで生産した、汚泥肥料を無料配布しています。

配布日時

【下沢渡】毎週月曜日
9時〜16時

【折田山田】毎週火曜日
9時〜16時

【青山市城】4月第一週木曜日から隔週
9時〜16時

汚泥肥料の成分 窒素約10%、りん酸約7%、カリウム0.5%未満(1袋の重さは

約15kg、形状はペレット状)
※資源の再利用を兼ね、土壌改良材としてご利用ください。

※強い臭いが発生しますので、肥料散布後は速やかに土をかけた後、ロータリーなどで混ぜてください。

問い合わせ

役場企業課下水道係
☎75・8832(直通)
担当 村山英伸

事業承継無料 定期相談会の開催

4月から、毎月第2金曜日に町内事業者を対象とした「事業承継無料定期相談会」を開催します。

「後継者を探している」

「親族や従業員に引き継ぎたいが、方法が分からない」

「自分の代で廃業しようか悩んでいる」など、事業承継に関することであればどのようなことでも相談できます。

事業承継には時間がかかるため、早めの準備や計画的な取組が大切です。秘密は厳守しますので、気軽に相談してください。

4月の開催日時
4月12日(金)

- ①10時～11時
- ②11時～12時
- ③13時～14時
- ④14時～15時

※5月以降の開催日については、広報なかのじょうの相談ガイドで確認してください。

開催場所 町商工会2階
第2会議室

対象者 町内事業者
持ち物 決算書・確定申告書
(3期分)

相談員 県事業承継・引継ぎ
支援センター専門職員、町商
工会経営指導員

相談料金 無料

申込方法事前予約制・先着順

相談日の3日前までに電話
またはFAX、メールで申し
込みください。FAX、メー
ルの場合は、事業所名・代表
者名・住所・電話番号・希望
の時間帯を記入してください
。相談日に都合がつかない
場合は、個別相談を実施しま
すので、相談してください。

申し込み・問い合わせ

役場観光商工課 商工係

☎26・7727 (直通)

FAX75・6562

メール shoukou@town.

nakanajo.gunma.jp

町商工会

☎75・2200

FAX75・2713

メール info@nakanajo-

shokokai.jp

ホームページID:7845

職員募集

国税専門官採用試験

国税局や税務署で「税のス
ペシャリスト」として働く国
税専門官(国家公務員)を募
集します。

受験資格

・平成6年4月2日～平成15
年4月1日生まれの人

・平成15年4月2日以降に生
まれた人で次に掲げる人

①大学(短期大学を除く。)を卒業した人および令和7年3月までに大学を卒業する見込みの人

②人事院が①に掲げる人と同等の資格があると認める人

申し込み
インターネットで申し込み

受付期間(受信有効)

2月22日(木)～3月25日(月)

第1次試験 5月26日(日)

問い合わせ

【インターネット申込】

人事院人材局試験課

☎03・3581・5311

【インターネット申込以外】

関東信越国税局人事第二課

試験係

☎048・600・3111



人事院
採用情報NAVI

自衛官等募集

【幹部候補生】

受験資格 20歳以上28歳未満

受付期限

①4月12日(金)

②6月15日(木)

試験日(1次試験)

①4月20日(土)・21日(日)

②6月13日(木)

※その他、院卒者・歯科・薬剤科卒者(見込含) 試験も
あります

【一般曹候補生】

受験資格 18歳以上33歳未満

受付期限 5月7日(火)

試験日(1次試験)

5月17日(金)～26日(日)

のうち1日を指定されます。

【自衛官候補生】

受験資格 18歳以上33歳未満

受付期間 年間を通じて受付

【予備自衛官補】

受験資格 18歳以上52歳未満

受付期限 4月11日(木)

試験日 4月6日(土)～21日(日)のうち1日を指定されます。

申し込み方法

左記に問い合わせください。

申し込み・問い合わせ

自衛隊群馬地方協力本部沼田事務所

☎0278・23・4111

募集

群馬交響楽団演奏会
無料入場回数券を
希望者に配付します

町は、群馬交響楽団を応援する賛助会員です。町民の皆さんに群響をより親しんでいただくため、定期演奏会などの無料入場回数券を希望者に配付します。

演奏会日程

4月から令和7年3月の期間に県内外で開催される対象演奏会

※対象となる演奏会の詳細は、問い合わせください。

都合により変更になる場合がございます。

申し込み方法

①希望者には、ツインプラザ

学習センター窓口で、対象

となる演奏会の日程表を配付します。

②日程表の中から希望する演奏会を選んで、窓口申し出てください。

③入場回数券をお渡ししますので、群響または主催者へ直接電話予約してください。

その他

枚数に限りがありますので、3月18日(月)9時から先着順で配付します。

申し込み・問い合わせ

中之条町教育委員会 生涯

学習課社会教育係

☎76・3111

担当 星野歩美

ホームページID:5750



～わが町の文化財～

ふるさと
再発見
(338)

町指定重要文化財

いなつつみ
稲裏神社の懸仏



左：鎌倉時代 右：室町時代

周囲を山々に囲まれた吾妻地方では、古代から山々を信仰の対象とする山岳宗教が行われていました。四方地区では、水源の神である稲包山を厚く信仰しており、山頂に奥宮、登山口の議業に中社、下流の原町(東吾妻町)には里宮として大宮巖鼓神社が祀られています。『日本三代美録』によれば、元慶4(880)年に、稲裏地神は従五位下勲十二等に昇叙したと記録されています。明治10(1877)年、四万川中流の貫湯平(大字四万)にあった熊野神社に遷宮して、名称を稲裏神社に改めました。また明治40年代に、神社合併で四万村中の社を集めて現在の稲裏神社が成立しました。

昭和48(1973)年、稲裏神社において二面の懸仏が発見され、美術的にも高い評価を受けました。稲裏神社が所蔵するこれらの懸仏は、現在は博物館「ミュゼ」に寄託され、常設展示されています。

懸仏は、円板に仏像を鑄出したもので、柱や鴨居に掛けて崇拝されました。正式名称は御正体といえます。平安時代後期には神仏習合の考えが一般化して、神と仏は一体と考えられるようになり、本地垂迹説(仏・菩薩が人々を救うために様々な姿を借りて現れるとい

う教説)が説かれました。神は仏の垂迹とされます。稲包山の神の本地は、虚空蔵菩薩とされました。懸仏には、稲裏神社の御神体として、熊野三所権現(直径31・1cm、厚さ0・5mm)の像が青銅製円板に鑄出されています。

中尊虚空蔵の高さは15・7cmで、両隣の弥勒菩薩と観音菩薩の高さは10・3cmです。銘文はありません。三尊の厚い鑄出像にはそれぞれ光背が付され、面相や衣紋の造りから鎌倉時代末期の作と推定されます。

懸仏のもう一面は薄い青銅製で、中央に蔵王権現座像(直径19・5cm)を鏡板に打ち出したものです。両側に花瓶があり、像のうえには天蓋光背が付けられています。裏面全体を檜板で裏張りしており、室町時代後期の作とされています。蔵王権現は熊野信仰と共に伝えられ、山岳修験の信仰対象とされた仏像です。やがて山岳信仰と仏教の密教化により修験道の信仰が広まると、持ち運びの容易な懸仏は全国各地にもたらされました。しかし、室町時代も末期に近づく、懸仏の文化は、本地垂迹説の消長に呼応するかのようになっています。

中之条町文化財専門委員 山口通喜

スポーツ

中之条スポーツ少年団
ソフトテニス教室

対象 小学生
日時 4月7日
令和7年3月23日
毎週日曜日

9時～11時30分

会場 町民運動場テニスコート(河川敷コート)
申込方法 日曜日の練習日に会場へ申し込みください。



担当 関 裕之さん
☎75・1507

※見学・体験可。用具貸出あり。
問い合わせ

中之条町公式X(旧Twitter)

中之条町の行政や観光情報、イベント情報などを随時お届けしています。

下の二次元コードを読み取ると中之条町公式X(@nakanajo_town)のアカウントが発信する情報をご覧いただけます。

問い合わせ 役場企画政策課広報係
☎75・8846 担当 安原崇弘



安心メール配信 3月31日まで

「防犯・防災情報」「生活関連情報」を携帯電話等にメール配信します。下の二次元コードを読み込んで何も入力しない空メールを送り、案内に従って登録してください。二次元コードが読み込めない場合は、ml.town_nakanajo@e-park.ne.jpにメールを送ってください。

問い合わせ 役場企画政策課広報係
☎75・8846(直通) 担当 林 尚寛



おめでとうございます
～満100歳を迎えました～



唐澤ヒロさん(四万)大正13年1月1日生

唐澤さんは歌を歌うことと音楽が好きで、特に氷川きよしさんの大ファンだそうです。長寿の秘訣は「歌うなどして声を出すこと。」とのことでした。

おめでとうございます
～満100歳を迎えました～



剣持かつさん(上沢渡)大正13年1月24日生

剣持さんは、長年ご自身が営んでいたお土産屋さんのこと（花豆やきゃらぶきの煮方）について、施設の方たちにお話をして過ごしています。長寿の秘訣は「よく食べて、よく眠ること。」とのことでした。

小・中学生の町『人権標語』入選作品を紹介します

町では次代を担う小・中学生に人権尊重の重要性や必要性について理解を深め、豊かな人権感覚を身に付けてもらうことを目的として、毎年『人権標語』を募集しています。今年度の入賞作品と入賞者を紹介します。（敬称略）

《小学校 低学年の部》

【最優秀賞】

☆言われても 言ってもうれしい ありがとう
春原周弥(中小)

【優秀賞】

☆くらべない わたしはわたしの よさがある
島村青依(中小)

☆「どうしたの」 こまっている子に 聞いてみよう
富沢旺佑(中小)

【奨励賞】

☆はなすとき あいてのきもちに なってみる
大塚 礼(中小)

☆なやみごと かかえこまない 声に出す
角田明伎斗(中小)

《小学校 中学年の部》

【最優秀賞】

☆やさしい心 大切に やさしい言葉 友だちに
今井春陽(六合小)

【優秀賞】

☆「どうしたの」 気づいてくれて ありがとう
鈴木愛莉(中小)

☆ごめんなさいと ありがとうは まほうのことば
生方 健(中小)

【奨励賞】

☆一人一人の ちがうところが いいところ
今井さやの(中小)

☆声かけよう 一人ぼっちは つらいから
土屋旺佑(中小)

《小学校 高学年の部》

【最優秀賞】

☆言葉より そっとよりそう 思いやり
田村大悟(中小)

【優秀賞】

☆「ありがとう」 優しい言葉が 笑顔生む
田村采都(中小)

☆傷つくよ かるい気持ちの その一言
吉田健琉(中小)

【奨励賞】

☆正直に 勇気を出して 「ごめんなさい」
八並令佳(中小)

☆「やめようよ」 その一言を 伝えよう
山田明日花(六合小)

《中学校の部》

【最優秀賞】

☆考えよう 自分の行動 相手の人権 小林桃子(中中)

【優秀賞】

☆書き込みは 消せても心の 傷消せない
清水星絆(六合中)

☆その言葉 誰かを助ける 盾となる 奈良太智(中中)

【奨励賞】

☆思いやり 小さな気づかい 大きな笑顔
加藤遥喜(中中)

☆その言葉 いじりのライン こえてない？
黒岩夏帆(中中)

☆健全な 心を育てる 家庭の愛情 桑原明日香(中中)

私たちのまちをきれいに 中之条小イーグルスが 清掃活動

1月9日、町内の少年野球チーム「中之条小イーグルス」のメンバー15名が、中之条駅周辺のごみ拾いを行いました。年初の必勝祈願を清見寺で行った後、ボランティア活動の大切さを学ぶため、駅までの歩道約500mを指導者とともにごみを拾いながら歩きました。



保育所で節分集会

2月2日、管内幼稚園、保育所、こども園で節分集会が行われました。

伊勢町保育所の節分集会では小さなこどもたちが泣いたり、先生の後ろに隠れながら応戦。

年少から年長のこどもたちは鬼に臆することなく自ら立ち向かい、豆を模した新聞紙の玉で鬼を追い払いました。

1月26日は「文化財防火デー」 消防団による放水消火訓練

昭和24年1月26日に、法隆寺の金堂が炎上し、仏教絵画の代表作品ともいえる壁画が焼損したことから、文化財の防災推進のため、毎年1月26日を「文化財防火デー」と定め、文化財所有者の協力のもと、消火訓練などを行っています。

町では、県指定重要文化財の旧吾妻第三小学校、国指定重要文化財の富沢家住宅と日向見薬師堂、六合赤岩重要伝統的建造物群保存地区において、消防団による放水消火訓練が行われました。消防団員は手際よく放水を行い、有事への意識を高めました。



富沢家住宅



横石知二講演会

「発想の転換・身近な資源を宝に」

1月18日 ツインプラザ交流ホール

徳島県上勝町で「葉っぱビジネス」を確立させた、横石知二さんの講演会が行われ、町づくり関係者約100名が参加しました。

葉っぱビジネスとは、葉っぱなどを栽培、出荷、販売する農業ビジネスを指します。山里のどこにでもある葉っぱが東京銀座の料亭などで料理のつまもの商品として販売できることが注目され、高齢者でもできる商売として確立したビジネスです。

中之条町にも、六合の花をはじめとした資源が数多くあり、視点を変えて町づくりに取り組むことで宝を発見できる可能性があると言っていました。

“野球しようぜ！”

大谷翔平選手からグローブが寄贈されました

アメリカメジャーリーグで活躍中の大谷翔平選手が全国の小学校へ贈呈したグローブが中之条小学校と六合小学校へ届き、全校児童の前でお披露目されました。

中之条小学校では、校長先生から児童代表へ手渡され、少年野球チームに所属する6名が全校児童の前で真新しいグローブの感触を確かめました。

六合小学校では、普段野球をしていない子どもたちも順番にキャッチボールを楽しみ、大谷選手からのプレゼントに大喜びの様子でした。

大谷選手にはこのたびのご厚意に深く感謝申し上げるとともに、今後、ますますのご活躍を祈念いたします。



キャッチボールを楽しむ児童(六合小)



児童代表へ手渡しされたグローブ(中之条小)

第66回中之条町駅伝競走大会

11月23日 5区間11.8km



支部対抗の部優勝チームの皆さん



一般の部優勝チームの皆さん

スポーツ協会支部対抗の部

優勝 中之条A
準優勝 伊参
第3位 中之条B

一般の部

優勝 森のくまちゃんズ
準優勝 役場互助会うさぎ
第3位 役場互助会パンダ

ふるさと
の
思い出

～ 鈴木ひでが描いた 昭和・平成 ～

3月17日(日)までミュゼで開催中の「懐かしいむかしの道具展」では、鈴木ひでさんの絵手紙が説明パネルとして展示されています。 No.10



鍋釜の洗い方(平成10年6月13日)



手洗いの洗濯(平成11年3月31日)



昭和30年のアパート生活(平成11年8月22日)



「懐かしいむかしの道具展」では昭和の童謡や歌謡曲などをレコードや蓄音機で試聴できます。

博物館「ミュゼ」では次世代の人々に伝え残すために、「古文書」「写真」「日記」などを集めています。資料提供にご協力ください。
問い合わせ 歴史と民俗の博物館「ミュゼ」
☎75・1922 担当 木暮和夫

マチを好きになるアプリ



マチイロ

行政情報アプリ



自治体がもっと身近になる機能が盛りだくさん!

1 役立つ行政情報を見逃さない!



2 自分に合わせた情報が届く!



3 いろいろなマチの魅力をお届け!



ダウンロードは下のQRコードから

※アプリの使用は無料ですが、通信費は各回線ごとの負担となります。
※広告が表示されますが、町とは何ら関係ありません。

問い合わせ 役場企画政策課 広報係
☎75・8846 (直通)
担当 安原崇弘



子育てモバイルサービス 「なかのん☆子育て応援サイト」

◆登録すると

- ・予防接種のスケジュールを作成することができます。子どもの生年月日にあわせて、自動で専用のオーダーメイドスケジュールを算出します。
- ・予防接種日が近づくとメールでお知らせします。
- ・乳幼児健診の結果が入力できます。
- ・町からのお知らせやイベントのメール配信などを情報提供します。





登録してね!

<https://nakano-jo-town.city-hc.jp/>

※登録は無料です。
(通信費・パケット代は利用される方の負担となります。)

※このモバイルサービスは母子健康手帳の代わりにはなりません。予防接種や健診の際には必ず母子健康手帳を持参してください。

問い合わせ 役場保健環境課 健康係 (保健センター)
☎75・8833 (直通) 担当 篠原寛子



あいだ てつや
相田 哲也

千葉県松戸市出身。千葉から六合へ移住して、築200年近くの古民家をDIYしながら生活し、空き家の利活用分野で活動中。地域おこし協力隊1年目。

中之条で暮らす。 地域おこし協力隊



空き家現地確認

中之条町の空き家の現状と

空き家の可能性

空き家を活用した地域交流の場を作るために昨年の10月より地域おこし協力隊として着任し、地域を知るキッカケの一つとして、空き家を見て回る機会がありました。

そこで感じたのは中之条町には格好いい建物が多いことでした。

千葉から来た身からすると風情ある建物が数多く存在し、建物一軒一軒が大きいのが印象的でした。

そういった素晴らしい建物が多い反面、皆さんがご存知の通り、建物は使われなくなると、どんどん劣化していきます。使われなくなって10年以上経つ建物も数多く存在し、そのような建物は屋根や壁床など様々な箇所の劣化が激し

くなり、改修費が高くなり残念ながら活用が難しくなるのが現状です。

長年使われなかった建物よりも、最近まで使われていた建物の方が活用に向いているのが正直なところでは。

活用できそうな建物はまだまだたくさん中之条町には残っているのので、「活かしてほしい人」「活かしたい人」を繋げる仕組みづくりを作っていきたいです。

私自身もただただ劣化していつて、解体を待つ建物を見ているよりも、いい意味で「風化」を生かしていきたくて考えています。



県主催の協力隊研修会参加

そして今中之条町は移住相談も年々増えてきていて、空き家の需要が増えてきている状況です。

隣近所で使われなくなった建物が増え続け、少し寂しくもある建物を町民の皆さんと一緒に活用を考えていきたいです。

問い合わせ

役場企画政策課 企画調整係 ☎75・8837 (直通)

地域おこし協力隊については、町ホームページ (ID1259) をご覧ください



診療所だより

フレイル予防をしましょう

「フレイル」という言葉をご存知でしょうか？フレイルとは、加齢とともに心身の活力が低下することを言います。多くの方はフレイルを経てから要介護状態へ進むと考えられています。高齢者が増えている現代社会において、フレイルに早く気づき、正しく治療や予防することが大切です。

フレイルを予防するには、持病のコントロール、運動療法、栄養療法、感染症の予防があります。高血圧や糖尿病などの慢性疾患がある場合は、それを適切にコントロールすることが必要です。運動療法を行うと、高齢者であっても筋力が維持されます。例として、歩行や筋力トレーニングが挙げられます。また、運動療法は栄養療法とセットで行う必要があります。筋肉をつけるために必要な良質なタンパク質を摂りましょう。高齢者はインフルエンザや肺炎にかかりやすいといわれています。これらの感染症をきっかけに寝たきりになってしまうこともあります。インフルエンザワクチンや肺炎球菌ワクチンを接種しておくのもフレイルを予防する一つの方法と言えます。

「年だから」と後ろ向きにならず、生活の質を保つためにフレイルについて考えてみてはいかがでしょうか。

六合診療所 源馬崇成

3月 六合診療所 外来診療医師

	月	火	水	木	金	土	日
					1	2	3
午前					源馬	休診	休診
午後					源馬	休診	休診
	4	5	6	7	8	9	10
午前	源馬	休診	休診	(田代原)	源馬	休診	休診
午後	源馬	源馬	休診	(赤岩) 源馬(要相談)	源馬	休診	休診
	11	12	13	14	15	16	17
午前	源馬	源馬	休診	(小雨)	源馬	休診	休診
午後	源馬	源馬	休診	(広池) 源馬(要相談)	源馬	休診	休診
	18	19	20	21	22	23	24
午前	源馬	源馬	休診	(赤岩)	源馬	休診	休診
午後	源馬	源馬	休診	源馬 (要相談)	源馬	休診	休診
	25	26	27	28	29	30	31
午前	源馬	休診	休診	(小雨)	源馬	休診	休診
午後	源馬	休診	休診	(湯久保) 源馬(要相談)	源馬	休診	休診

掲示板

- ・木曜日は出張診療
- ・午後診療時間
月・金 14時～17時
火・木 15時30分～17時
- ※木曜日の午後診療時間は要相談
(診療時間が前後するため受診前に連絡してください)

月に1度は、保険証の提示をお願いします。
住民健診の結果をお持ちの人は、ご持参ください。 ☎95・5711

3月 四万診療所 外来診療医師

	月	火	水	木	金	土	日
					1	2	3
午前					志村	休診	休診
午後					要連絡	休診	休診
	4	5	6	7	8	9	10
午前	志村	志村	不在	志村	志村	休診	休診
午後	要連絡	要連絡	不在	要連絡	要連絡	休診	休診
	11	12	13	14	15	16	17
午前	志村	志村	不在	志村	志村	休診	休診
午後	要連絡	要連絡	不在	要連絡	要連絡	休診	休診
	18	19	20	21	22	23	24
午前	志村	志村	休診	志村	志村	休診	休診
午後	要連絡	要連絡	休診	要連絡	要連絡	休診	休診
	25	26	27	28	29	30	31
午前	志村	志村	不在	志村	志村	休診	休診
午後	要連絡	要連絡	不在	要連絡	要連絡	休診	休診

掲示板

- ※発熱や体調不良で受診をする人
感染予防徹底のため、まず来院される前に電話でご連絡ください。受診方法などについて、ご相談させていただきます。
- ※午後の診療について
午後の時間帯は予約診療になります。電話で予約を入れてお越しいください。ご理解、ご協力をお願い致します。

・診療日程は、変更になる場合があります。 ☎64・2136

窓口

広報等への掲載を
希望しない人は
届け出等の際、窓口で
その旨お話しください。

■人口と世帯 (住民基本台帳による)

人口 14,520人 (-56. -350)

男 7,102人 (-37. -176)

女 7,418人 (-19. -174)

世帯数 6,620世帯 (-35. -29)

()内 前:前月比 後:前年同月比
令和6年2月1日現在

※外国人を含む。

お誕生はめいじつにたまたま (1月中の届出)

「お誕生欄」は印刷版の広報に掲載しています

おくやみ申し上げます (1月中の届出)

「おくやみ欄」は印刷版の広報に掲載しています

3月の当番医

3日(日) 内科 けんもち医院 (75)5155 桜井クリニック (97)3800 外科・夜間 日赤 (68)2711 休日開局薬局	10日(日) 内科 中山診療所 (70)5007 長生病院 (82)2188 外科・夜間 吾妻さくら病院 (75)3011 休日開局薬局	17日(日) 内科 後藤医院 (75)2230 布施医院 (88)2030 外科・夜間 日赤 (68)2711 休日開局薬局 ウィン調剤薬局中之条店 (26)3591
20日(水) 内科 小池医院 (67)2030 桜井医院 (82)3999 外科・夜間 西吾妻福祉病院 (83)7111 休日開局薬局 アイン薬局長野店 (80)1151	24日(日) 内科 吾妻脳外循環科 (68)5211 孺恋村診療所 (97)3020 外科・夜間 吾妻さくら病院 (75)3011 休日開局薬局 ほほえみ薬局 (80)2220	31日(日) 内科 くりはら医院 (68)0355 草津こまきさ病院 (88)4321 外科・夜間 日赤 (68)2711 休日開局薬局

〈当番医受診上の注意〉

- ・診療時間は9時から17時です。できるだけ時間内に受診してください。それ以外の時間は、休日夜間当番病院で受診してください。
- ・急患のための当番医制度ですので、緊急患者以外の受診はご遠慮ください。
- ・在宅待機のため、原則として往診はしません。
- ・変更する場合がありますので、ご確認のうえ受診ください。
- ・専門外の疾患の場合は対応しかねることもありますのでご了承ください。

相談ガイド

相談内容(相談員)	日 時	会 場	問い合わせ
法律相談 毎月の無料法律相談 (町顧問弁護士)	3月14日(木) 13時~17時 (予約制、前日12時までに予約)	役場2階第1会議室	役場総務課秘書係 ☎75-8800
行政相談 (行政相談委員)	4月11日(木) 9時30分~11時30分	役場2階第1会議室	
消費生活相談 事業者との契約トラブル相談 (消費生活専門相談員・消費生活コンサルタント)	平日 8時30分~16時	郡消費生活センター (バイテック文化ホール内)	郡消費生活センター ☎75-1166
人権相談 常設人権相談 (人権擁護委員)	毎週木曜日 9時~16時 (祝日は除く)	前橋地方法務局 中之条支局	前橋地方法務局中之条支局 ☎75-3037
年金相談 (社会保険労務士、年金事務所職員)	3月13日(水) 9時30分~16時 (渋川年金事務所へ要予約)	役場2階第1会議室	渋川年金事務所 ☎22-1614
なんでも福祉相談	平日 8時30分~16時	町社会福祉協議会	町社会福祉協議会 ☎75-8851
介護相談 (地域包括支援センター職員)	3月11日(月) 9時30分~11時、14時~16時	町社会福祉協議会	町地域包括支援センター ☎75-8835
	3月11日(月) 9時30分~11時	六合支所会議室	地域包括支援センター六合 ☎95-3041
認知症の人と歩む会	※介護者リフレッシュのつどい開催のため、今月はありません。		町地域包括支援センター ☎75-8835
健康相談	健康相談 (保健師、栄養士)	毎週木曜日 9時~11時	
	母と子の健康相談 (保健師、栄養士)	毎週木曜日 13時~16時	中之条町保健センター (保健環境課健康係) ☎75-8833
	のびっこ相談 (ことばの相談)	3月27日(水) 13時20分~(予約制)	
	こころの健康相談 (精神科医師・保健師)	3月14日(木) 14時~(予約制)	吾妻保健福祉事務所 ☎75-3303
デジタルなんでも相談 (デジタル推進専門官)	毎週火曜日 10時~12時、13時~18時 (予約制、町LINEデジタル窓口にて予約)	役場企画政策課	役場企画政策課企画調整係 ☎75-8837

※健康診査と予防接種の日程は、23ページ3月の行事をご覧ください。

伝えたいふるさとの味 ④8

切干大根の煮物

作り方

- ①切干大根は水かぬるま湯につけて戻す。
- ②にんじん・ちくわはいちょう切り、干しいたけは薄く切る。
- ③油で材料を炒め、だし汁・調味料で煮含める。

自家製の切干大根の作り方

大根は、いちょう切りまたはせん切りにして寒中、軒下で夜通し干して乾燥させます。湿度の低い冬場、冷たい北風が吹き始めたころに作り、保存食にします。

長期間保存するとあめ色になって、香りが強まるありますが、よく洗って食べるができます。カビには注意してください。



材料

切干大根 (いちょう切り) …30g
(4人分)
にんじん…10g
ちくわ…1/4本
干しいたけ…1枚
油…小さじ2
しょうゆ…小さじ1
さとう…小さじ2
みりん…小さじ2
だし…適量

3月の行事



1 (金)	博物館ミューゼ企画展「ひなまつり展」 「懐かしいむかしの道具展」(3月17日まで)
2 (土)	
3 (日)	
4 (月)	
5 (火)	四万清流の湯休館
6 (水)	3月定例会議(初日)
7 (木)	3月定例会議(一般質問)
8 (金)	
9 (土)	
10 (日)	
11 (月)	
12 (火)	
13 (水)	2歳児歯科健診(受付:13時10分~13時20分) 2歳6か月児歯科健診(受付:13時20分~13時30分)
14 (木)	
15 (金)	9~10か月児健診(受付:13時10分~13時30分)

16 (土)	
17 (日)	
18 (月)	
19 (火)	3月定例会議(最終日) すくすく広場(10時15分~11時、六合保健センター)
20 (水)	春分の日
21 (木)	
22 (金)	4か月児健診(受付:13時10分~13時20分) 6か月児相談・BCG接種(受付:13時20分~13時30分)
23 (土)	岡崎倫典ギターコンサート (14時~、ツインプラザ交流ホール)
24 (日)	
25 (月)	
26 (火)	1歳6か月児健診 (受付:13時10分~13時30分) 四万清流の湯休館
27 (水)	ぷちくらぶ (10時~11時30分、中之条町保健センター)…要予約 四万清流の湯休館
28 (木)	
29 (金)	
30 (土)	
31 (日)	

4月1日(月) 教習所休所日、バイテック文化ホール休館日、図書館休館日
4月4日(木) 博物館休館日、ガーデンズ休園日
※各種相談日の日程は、22ページ相談ガイドをご覧ください。
※予定は予告なく変更または中止になる場合があります。

- 教習所の休所日**
自動車教習所 ☎75-2570
- 博物館の休館日**
歴史と民俗の博物館「ミューゼ」 ☎75-1922
- バイテック文化ホールの休館日**
バイテック文化ホール ☎75-5174
- 図書館の休館日**
ツインプラザ図書館 ☎76-3115
- 中之条ガーデンズの休園日**
中之条ガーデンズ ☎75-7111

今月の納税・納付 3月分の納期限は4月1日(月)

口座振替を利用の人は口座預貯金残高をご確認ください。

	4月	5月	6月	7月	8月	9月	10月	11月	12月	1月	2月	3月
町県民税												
固定資産税												
軽自動車税												
国民健康保険税												
介護保険料												
後期高齢者医療保険料												
水道料金・下水道等使用料												

※納期限は月末日(12月は25日)です。ただし月末日が土日祝日の場合は翌月曜日です。
※町県民税、国民健康保険税、介護保険料、後期高齢者医療保険料は普通徴収の納期限です。



花と湯の町を trip nakanajo 旅しよう



No.120 四万温泉 摩耶姫祭り2024

四万の摩耶姫と縁結びの神様「摩耶不動」にちなんだ女の子のお祭り！

毎年ひな祭りの時期にあわせて、旅館や商店でお雛様や手作りのつるし雛が飾られています。

会場の一つである「美遊時庵まるたか」では特別展示のほか、願い事を書く短冊を用意しております。

また、通常100円で販売している「恋みくじ」を摩耶姫まつり期間限定で、「摩耶姫伝説ストラップ」付で販売しています。1日10個限定。

誰でもご利用できますので、四万温泉にいらした際は散策しながら、気軽にお立ち寄りください。

開催期間：2月15日（木）～3月15日（金）

見学可能な時間は店舗により異なります

会場：四万温泉内の旅館・商店11店舗

※感染症対策へのご理解・ご協力をお願い致します。

問い合わせ 四万温泉協会 ☎64・2321

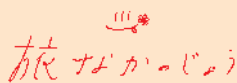

見学・体験ツアーの参加者を募集中！

問い合わせ (一社)町観光協会 ☎75・8814 <https://tabinakanajo.com/> [旅なかのじょう](#)

編集後記

皆さんに愛されて、なかのんが10周年を迎えることができました。10年前の今頃という2014年2月の大雪が記憶に残っている人も多いのではないのでしょうか。この10年で天気予報の精度も上がり、先月の大雪では警報級の降雪に気を付けるように何度も報道されていました。時代の変化はすごい速さで進んでいます、なかのんの笑顔はいつまでも変わらずにいてほしいものです。(Y)

【広報原稿の締切日】 4月号は3月6日、5月号は4月5日です。



併せてオープンガーデン参加者も募集しています。皆様ご自慢のお庭をより多くの方が鑑賞できるように一般開放しませんか？

問い合わせ
役場花のまちづくり課（中之条ガーデンズ内）花の会事務局
☎75・7111
担当 高野

原則として毎週水・金・土・日の8時30分～16時
休園日
木曜日、祝日の翌日（土日祝を除く）

中之条町花の会会員募集！

中之条町花の会は、「花と緑で、潤い、安らぐまちづくり」を目標に、町内のガーデニング愛好家や花が好きな方たちが集まって活動しています。

「花と湯の町なかのじょう」のスローガンに相応しく、町の玄関である中之条駅では、会員が丹精込めて植栽と管理をしている季節の花がお客様をお迎えしています。ふるさと交流センターつむじやツインプラザも会員の手による綺麗な花々が出迎えてくれます。

研修や講習会を通して会員の花に関する知識や興味が一層深くなり、花のまちづくりに協力いただいています。

ガーデニングや草花が好きな方、これから寄せ植えを作ってみようかなと考えている方、中之条町を綺麗に飾りたいなど思っている方、年齢や経験の有無を問わず会員を募集中です。一緒に町を花で飾りましょう！

花を愛でる