



3月

2023.3.1 No.731

2月3日、保育所豆まき集会。
鬼はらいも話し合い!? (記事は22ページ)



主な内容

群馬県議会議員選挙、中之条町議会議員選挙・・・ p2

～山の中の小さくて大きい映画祭～ 第21回伊参スタジオ映画祭・・・ p6

中之条ビエンナーレ2023の開催日程が決定しました・・・ p8

ふるさとの明るい未来のために 皆さんの大切な一票を 県政と町政に生かしましょう

入場券はハガキで有権者個人へ郵送します

群馬県議会議員選挙

3月31日（金） 告示日

4月 9日（日） 投票日

中之条町議会議員選挙

4月18日（火） 告示日

4月23日（日） 投票日



任期満了に伴い、4月には県議会議員選挙と町議会議員選挙が行われます。

この選挙は、これからの4年間、私たちに代わって県政や町政を担う人を選ぶ大切な選挙です。

有権者の皆さん一人ひとりが自覚を持ち、候補者の主張などを正しく冷静に判断して棄権することのないようにしましょう。

県議会議員選挙

3月31日（金）に告示され、4月9日（日）に投票が行われます。

投票できる人

平成17年4月10日以前に生まれ、令和4年12月30日以前から引き続き住民基本台帳に登録されている人。（12月31日以後に転出や転入をした人で、どこで投票できるのか不明の人は、問い合わせください。）

県外へ転出した人は投票できません。

町議会議員選挙

4月18日（火）に告示され、4月23日（日）に投票が行われます。

投票できる人

平成17年4月24日以前に生まれ、令和5年1月17日以前から引き続き住民基本台帳に登録されている人。

町外へ転出した人は投票できません。

共通事項

投票所入場券

郵便はがきタイプの投票所入場券（以下「入場券」）を有権者個人ごとに郵送します。

投票をする資格があるのに、入

場券が届かない人や紛失した人は早めに連絡してください。

投票所

指定の投票所は入場券表面に記載されています。「投票場所」を確認のうえ、お出かけください。

投票時間

7時～19時

※一部の投票所では終了時間が繰り上げとなります。詳しくは、入場券で確認してください。

期日前投票

投票日に都合により投票所に行けない人は、期日前投票ができます。

期間 選挙の告示の日の翌日から投票日の前日まで

時間 8時30分～20時

場所 入場券裏面に記載されている期日前投票所

持ち物 入場券

入場券裏面の「宣誓書」をあらかじめ記入し、期日前投票所にお越しください。

※宣誓書の記載内容が一部変更となります。

不在者投票

指定された病院や老人ホームなどに入院（所）中の人は、その施設内

で不在者投票ができます。希望する人は施設の担当者に申し出てください。

また、他の市区町村に滞在中の人は、その滞在先の選挙管理委員会

で不在者投票をすることができます。希望する人は早めに連絡してください。

不在者投票ができる期間は、告示の翌日から投票日の前日までです。

※申請に必要な「宣誓書兼請求書」は町ホームページからダウンロードできます。

※マイナンバーカードを持っているればマイナポータルぴったりサービスによるオンライン申請も可能です。

郵便等による不在者投票

障害者手帳を持っている人や、要介護の認定を受けている人で、身体に一定の重度障害のある人は、自宅で投票し郵便で送る郵便等による不在者投票ができます。

郵便等による不在者投票は、投票日の4日前までに選挙管理委員会へ投票用紙などを請求する必要があります。希望する人は、早めに連絡してください。

郵便等による不在者投票ができる人
次表のいずれかに該当する人。

身体障害者手帳			
障害名	1級	2級	3級
両下肢・体幹・移動機能の障害	○	○	
心臓・じん臓・呼吸器・ぼうこう・直腸・小腸の障害	○		○
免疫・肝臓の障害	○	○	○

介護保険の被保険者証	
介護区分	要介護5

戦傷病者手帳				
障害名	特別項症	第1項症	第2項症	第3項症
両下肢・体幹の障害	○	○	○	
心臓・じん臓・呼吸器・ぼうこう・直腸・小腸・肝臓の障害	○	○	○	○

※複数の障害がある場合は、手帳全体の級別ではなく、該当する障害内容の級別によって対象かどうかが決まります。

郵便投票証明書の有効期間

身体障害者手帳	証明書交付日から7年間
戦傷病者手帳	保険証に記載されている要介護5の認定の有効期間
介護保険被保険者証	

このほかにも、代理投票や点字投票などの制度があります。

問い合わせ

町選挙管理委員会
役場総務課 庶務係内
☎ 75・8845（直通）
支所六合振興課 総務住民係内
☎ 95・3111
担当 綿貫正規
担当 竹内芳如

4月9日投票日 県議会議員選挙 / 4月23日投票日 町議会議員選挙

投票所が統合、変更になりました

■投票所が統合、変更になりました
令和4年の参議院議員通常選挙から、今までの26か所あった投票所は9か所に統合し、変更になりました。(別表1)

入場券の表面に投票所が記載されていますので、よく確認してお出かけください。

■臨時バスを運行します

投票日当日の移動手段として往復の臨時バスを運行します。投票所までの移動手段がない人は利用してください。

臨時バスは、あらかじめ利用する旨を選挙管理委員会へ連絡してください。

各所とも、2回運行します。

別表2の臨時バス運行計画表に主な乗車場所と時間を掲載しますので確認のうえ、利用してください。

問い合わせ

町選挙管理委員会

役場総務課 庶務係内

☎ 75・8845 (直通)

担当 綿貫正規

支所六合振興課 総務住民係内

☎ 95・3111

担当 竹内芳如

投票所一覧表

(別表1)

投票区	行政区	投票所
第1	中之条1区	中之条町役場
	中之条3区	
	中之条7区	
	中之条8区	
	中之条9区	
	中之条10区	
	中之条11区	
第2	中之条12区	町立中之条小学校体育館
	中之条13区	
	中之条14区	
	中之条15区	
	中之条18区	
第3	中之条2区	中之条町文化会館 (バイテック文化ホール)
	中之条4区	
	中之条4-2区	
	中之条5区	
	中之条6区	

投票区	行政区	投票所
第4	中之条16区	町立伊勢町保育所
	中之条17区	
	中之条19区	
	中之条20区	
	中之条21区	
	中之条22区	
	中之条23区	
第5	沢田1~10区	旧沢田小学校
第6	沢田11~18区	沢田体育館 (旧西中学校体育館)
第7	伊参全区	イサマムラ (旧伊参小学校)
第8	名久田全区	旧名久田小学校体育館
第9	六合全区	六合支所

4月9日投票日 県議会議員選挙 / 4月23日投票日 町議会議員選挙 投票所への臨時バス(往復)を運行します

■ 臨時バス運行計画表 ■ (別表2)

◎伊勢町保育所(第4投票所)行

①市城線		
消防1-5詰所跡 発	9:00	14:00
市城駅前信号付近	9:01	14:01
上市城旧バス停付近	9:02	14:02
下青山旧バス停付近	9:03	14:03
消防1-4詰所	9:04	14:04
中19区集会所前	9:06	14:06
伊勢町保育所 着	9:10	14:10

◎文化会館(第3投票所)行

②小川循環線		
文化会館 発	10:30	15:30
四万新道バス停付近	10:31	15:31
伊勢の森バス停付近	10:33	15:33
土木事務所前	10:34	15:34
上小川バス停付近	10:35	15:35
オガワハウスバス停付近	10:36	15:36
小川入口バス停付近	10:39	15:39
文化会館 着	10:41	15:41

◎旧沢田小学校(第5投票所)行

③大岩・反下線		
細尾 発	9:00	14:00
牧水会館入口	9:03	14:03
せせらぎ公園	9:11	14:11
ゆうあい荘入口	9:13	14:13
上下下公民館	9:22	14:22
反下リフレッシュセンター	9:25	14:25
反下口	9:28	14:28
湯原バス停付近	9:29	14:29
八尺バス停付近	9:30	14:30
旧沢田小学校 着	9:32	14:32
④山田線		
石橋バス停付近 発	11:00	16:00
山田バス停付近	11:01	16:01
清水バス停付近	11:02	16:02
高沼バス停付近	11:04	16:04
旧沢田小学校 着	11:07	16:07

◎沢田体育館(旧西中学校)(第6投票所)行

⑤四万線		
日向見公民館 発	9:00	14:00
ゆずりは大橋付近	9:01	14:01
厚畑駐車場	9:02	14:02
四万温泉バス停付近	9:07	14:07
月見橋	9:09	14:09
温泉口バス停付近	9:11	14:11
駒岩公民館入口付近	9:18	14:18
湯原交差点	9:20	14:20
下四万集会所	9:22	14:22
沢田体育館(旧西中学校体育館) 着	9:25	14:25

⑥折田線		
下折田公民館 発	11:00	16:00
天神原バス停付近	11:02	16:02
上折田バス停付近	11:03	16:03
旧JAあがつま沢田支店様前	11:05	16:05
沢田体育館(旧西中学校体育館) 着	11:07	16:07

◎イサマムラ(旧伊参小学校)(第7投票所)行

⑦大道線		
大道公民館 発	9:00	14:00
しゃべり石	9:04	14:04
岩本下組公民館	9:09	14:09
下久保	9:12	14:12
消防3-1消防詰所	9:13	14:13
上の台	9:14	14:14
イサマムラ(旧伊参小学校) 着	9:18	14:18

◎伊参循環線

イサマムラ(旧伊参小学校) 発	10:30	15:30
白久保	10:31	15:31
親都神社社務所	10:33	15:33
消防3-2詰所	10:36	15:36
五反田上組集会所前	10:40	15:40
馬滑研修センター前	10:42	15:42
岩本上組倉庫	10:48	15:48
上の台	10:51	15:51
イサマムラ(旧伊参小学校) 着	10:55	15:55

◎蟻川線

小池公民館 発	9:00	14:00
蟻川東一組集会所	9:03	14:03
蟻川公民館	9:06	14:06
蟻越	9:07	14:07
蟻川西組集会所	9:10	14:10
新田	9:13	14:13
イサマムラ(旧伊参小学校) 着	9:16	14:16

◎旧名久田小学校体育館(第8投票所)行

⑩横尾線		
高津公民館 発	10:00	15:00
長久保旧バス停	10:01	15:01
名久田ふれあい広場	10:06	15:06
栃瀬	10:07	15:07
名久田郵便局	10:09	15:09
旧名久田小学校体育館 着	10:14	15:14

⑪栃窪線

栃窪三叉路 発	9:00	14:00
長坂	9:05	14:05
行沢	9:07	14:07
名久田14区集会所	9:08	14:08
名久田13区集会所	9:11	14:11
消防4-2詰所(赤坂)	9:13	14:13
旧名久田小学校体育館 着	9:18	14:18

⑫大塚線

名久田9区集会所 発	10:40	15:40
貴娘酒造様裏	10:42	15:42
大塚バス停付近	10:44	15:44
大原入口バス停付近	10:45	15:45
旧名久田小学校体育館 着	10:48	15:48

⑬宇妻線

宇妻集会所 発	11:40	16:40
天神バス停付近	11:42	16:42
名久田橋バス停付近	11:43	16:43
下平バス停付近	11:44	16:44
旧名久田小学校体育館 着	11:47	16:47

◎六合支所(第9投票所)行

⑭入山線

田代原公民館 発	9:00	14:00
小倉公民館	9:11	14:11
根広公民館	9:19	14:19
和光原バス停付近	9:26	14:26
花敷温泉口	9:30	14:30
京塚公民館	9:33	14:33
引沼バス停付近	9:36	14:36
世立活性化センター	9:40	14:40
世立口	9:43	14:43
下梨木	9:50	14:50
道の駅	9:52	14:52
六合支所 着	9:55	14:55

⑮広池線

湯久保公民館 発	9:00	14:00
広池バス停付近	9:12	14:12
赤岩入口	9:13	14:13
出立橋	9:14	14:14
中沢	9:15	14:15
平沢	9:16	14:16
赤岩の家	9:18	14:18
南大橋バス停付近	9:19	14:19
太子バス停付近	9:21	14:21
六合支所 着	9:23	14:23

臨時バスを利用する人は、あらかじめ連絡してください。

◎中之条・沢田・伊参・名久田地区にお住まいの人

☎75・8845 (役場総務課内)

◎六合地区にお住まいの人

☎95・3111 (支所六合振興課内)



第21回



伊参スタジオ映画祭

Isama Studio Cinema Festival

～山の中の小さくて大きい映画祭～

2年ぶりの開催

ゆかりの監督・出演者が対談

1月28日・29日 バイテック文化ホール

2001年から始まり、今年で21回目を迎えた伊参スタジオ映画祭。2年ぶりの開催となりましたが、多くの映画ファンが映画祭に訪れ、ゆかりのある監督の作品上映や対談を楽しみました。

1日目には、シナリオ大賞2007

(中編)受賞者の金井純一監督の『マイ・ダデー』を皮切りに、これまで伊参スタジオ映画祭に関わった監督などの作品「妖怪シェアハウス」、「もぎりさん」、映画祭の大黒柱である篠原哲雄監督の「影踏み」が上映されました。

シナリオ大賞 中編の部は上野詩織さん、短編の部は内田進康さんが受賞

2日目には、シナリオ大賞2022の授賞式が行われ、中編の部は上野詩織さん(東京都)による『生きているんだ友達なんだ』、短編の部は内田進康さん(埼玉県)による『春待つ人』がそれぞれ大賞に選ばれました。



受付をする映画祭実行委員

また、町観光協会が企画した「中之条ぼわぼわ(3編)」、シナリオ大賞2020作品の『冬子の夏』の初公開が行われたほか、シナリオ大賞で過去に受賞した監督の作品が上映され、それぞれ監督によるゲストトークで賑わいました。

次回は、映画祭にゆかりのある作品を多数上映し、古き良き作品から、次世代の若手監督による作品の上映を行う予定です。



受賞者の皆さん

伊参スタジオ映画祭シナリオ大賞2022 受賞者

■中編の部

タイトル	名前(PN:ペンネーム)	最終審査結果
生きているんだ友達なんだ	上野詩織	中編の部シナリオ大賞
クスミノブコのお目覚め	藤田健司	坂井昌三審査員奨励賞
奇になる樹	PN:バンナイ	篠原哲雄審査員奨励賞
二人乗りの頃	PN:本田周	松岡周作審査員奨励賞
ルーズボール	PN:片岡けんた	上毛新聞社賞

■短編の部

タイトル	名前(PN:ペンネーム)	最終審査結果
春待つ人	内田進康	短編の部シナリオ大賞
ノン・ブル	山後喬	龍居由佳里審査員奨励賞
春待つ人	内田進康	伊参スタッフ賞



中編の部シナリオ大賞受賞
上野詩織さん



中之条ぼわぼわin四万温泉



会場を盛り上げるゲストの皆さん

地元ゆかりの俳優や監督 「中之条ぼわぼわ」3部作上映

町内の温泉地を紹介するミニドラマ3部作『中之条ぼわぼわ』。シリーズのトリとなる四万編が、映画祭で初公開され、沢渡編、六合編を含む全編が連続上映されました。四万編で主演の村杉蟬之介さん（中之条町出身・町観光大使）、六合編で主演の松沢真祐美さん（中之条町出身）、脚本と監督の飯塚花笑さん（前橋市出身）がゲスト出演し、撮影の裏話や温泉の話などで会場を沸かせました。

本作品は動画投稿サイトYouTube（ユーチューブ）で公開されています。地元の方もたくさん出演していますので、ぜひご覧ください。



中之条ビエンナーレ

NAKANOJO BIENNALE 2023  

中之条ビエンナーレ2023の開催日程が決定しました

9月9日(土)～10月9日(月・祝)の31日間 無休

第9回をむかえる中之条ビエンナーレ2023は、展示会場を44か所予定し、国内外から112組のアーティストが参加する予定です。アーティストは4月から町で滞在制作を始めます。作家の皆さんを温かく見守っていただきますよう、ご理解とご協力をお願いいたします。

  **募 集**  

ビエンナーレの作品づくりが始まります
皆さんのご協力をお願いします

3月から作家が町に入りはじめ、4月から本格的に制作が始まります。19組の作家から材料の提供依頼や協力依頼がありました。協力いただける人は、事務局までご連絡ください。

搬入先 ・役場観光商工課

・イサマムラ (旧伊参小学校) ☎75・3320

搬入時間 平日9時～17時 ※問い合わせも時間内をお願いします。

※提供いただいた物品は返却できませんのでご了承ください。

※必要な量に達し次第、募集を締め切らせていただきます。

問い合わせ 中之条ビエンナーレ実行委員会事務局 ☎75・8848 (直通)

役場観光商工課 観光地域づくり係 担当 山田真邦

青色の空きビン



青いガラスの破片で地球を描写するため、青濃淡の様々な空きビンを集めています。作家 福島陽子

枧(一合、二合、二合半)

不要になった塗りなしの(色なし)枧を集めています。

サイズは一合(180ml)、二合(360ml)、二合半(450ml)で、ロゴがあったり使用感があるものも大歓迎。

4月5日まで回収箱を役場に設置します。
作家 中村Mather美香

不要になった植物の本

中之条ガーデンズに設置したすべり台型の作品を子どもたち開放しています。今年はさらに花と緑を学ぶ図書コーナーを作ります。いらなくなった植物の絵本や図鑑、園芸、理科などの本をおゆずりください。



作家 船井美佐

戸板



作品づくりで木製の戸板を探しています。大きさ、枚数は問いません。アルミサッシ、ガラス戸、障子戸は不可。強度が弱いものはお断りする場合があります。

搬入先：イサマムラ(旧伊参小学校)
作家 三梨伸

サイカチの木、鬼門の情報



町内のサイカチの木について知っていることやエピソードを教えてください。また、家にサイカチの木があり取材を受けてくれる方も募集します。サイカチは鬼門に植えられるそうですが、各家の鬼門で行っていることや置いている物があれば教えてください。

連絡先：manamihayasaki@gmail.com
作家 早崎真奈美

木材



家の片隅に置いている不要になった木材、板切れなどを集めています。

搬入先：イサマムラ(旧伊参小学校)
作家 中村岳

ポートレートモデル

職業・趣味・生活の様子・家族構成などを元に作るコスチュームを着ていただきます。また古い家族写真を元にフォトコラージュをして、ポートレートを作ります。時期は6月~7月上旬。家族や個人で参加可能。いつもと違う家族写真を一緒に作ってみませんか？



作家 セキ・イコネン

不要になった傘

作品の材料として不要な傘を集めています。

- ・壊れた傘、破れた傘、忘れられた傘など。
- ・布製でもビニール製でも構いません。
- ・折りたたみ傘は募集していません。
- ・募集は6月30日まで。

作家 半谷学

不要になった大きな布



大きな布をつなぎ合わせて絵を描きます。綿やポリエステル製の生地、シーツやカーテン、着物など、不要になった大きな布があればご提供ください。柄や色も可。洋服、毛布、バスタオル、マフラーなどの毛羽立つものは不可です。

作家 いくらまりえ

TACTダンス参加者



映像作品の出演者を募集します。誰でもできる簡単なダンスを60歳以上のグループTACTと一緒に踊ります。年齢・性別不問。ご家族・友達同士などお誘い合わせください。撮影は4月～6月を予定。

参加希望の方はメールでご連絡ください。

連絡先: tnballet.noah@gmail.com

申し込み: 3月20日(月)まで

作家 TACT

草木染めの材料

中之条の土や草木を使った絵画制作に使用する素材を募集します。

- ・真っ白の布(洋服、ハンカチ可)。※化学繊維は不可。
- ・真っ白の糸(綿、絹、ウール、麻など)。※化学繊維は不可。
- ・身近にある葉、草、枝、樹皮、実、花びらなど。よく乾燥させてビニール袋や紙袋に同じ種類ごとにまとめ、植物名を書いたメモを添えてください。



作家 内山依津花

中之条町の関さんにまつわるもの



中之条町の「関さんの」ショーケースをイサママラの正面玄関に制作します。自慢の品や関家に関する資料から、家にある小物、書や絵や写真など、展示したい物をお持ちください。

搬入先: イサママラ(旧伊参小学校)、六合支所

作家 矢作隆一

パーティーグッズ

家に眠っているツリー飾り、ウィッグ、羽ショール、ヒゲメガネ、コーンハット、クラッカー、おもちゃ、リボン、包装紙、柄布、ミラーボールなどのパーティーやイベントに使うグッズ、形や素材の変わった服や靴などをゆずってください。使用・未使用を問わず歓迎。いただいた物はパフォーマンスの衣装として生まれ変わります。

作家 ダニエル・ヘイズ東京



地元の材、サーキュラーマテリアル

林業に携わっている方、農業を営んでいる方、使用していない土地を所有している方、またはサーキュラーマテリアル(再資源化できる資材)を推奨されている方など、相談させていただける方、メールにてご連絡ください。

連絡先: junkoyamamoto@ivydesign.associates

作家 山本純子



おすすめの景色

町内の自然や行事で、今は無くなってしまった思い出の景色、無くなってしまいそうな景色を教えてください。4月中にアーティストが取材し、中之条で眠っていた襖（扉）を復活させる作品に反映します。

連絡先：tetta@tettaartwork.com

連絡時に次の項目を記載ください。①場所の名称、②どこからみる景色か、③今見られる景色か、すでに失われた景色か。

作家 TETTA

「私はシワンコちゃんを観た」 「シワンコ新聞」

○シワンコちゃんを観たという作り話を語っていただきます。中之条の思い出などを取材してシナリオを作成し、映像または写真を撮らせていただきます。①中之条町在住で75歳以上の方（3～5名程度）、②作品の一部として顔や声が展示される事がOKな方、③中之条の楽しかった思い出や、語りたいたい事がある方、④取材を元にシナリオを読んでいただける方。



応募先：荻原貴裕 ☎080・5007・5322

mail:shiwanko2023@gmail.com

期限は3月30日まで。撮影時期は5月中旬～下旬を予定。

○ビエンナーレ期間中にシワンコ新聞を置いていただける町内の商店を10軒程度募集します。手描きの怪しいフィクション新聞をお店のどこかにそっと置いてください。

作家 シワンコちゃん

アンケート協力



「中之条」を感覚的にとらえ人格化し作品制作に生かします。つきましては、アンケートにご協力ください。直感的な内容ですので気軽にお答えください。年齢性別問いません。

「役場」「つむじ」にあるアンケートボックス、またはQRコードから回答ください。

作家 いちろとちひろ



町内で撮影した お気に入りの写真画像

好きな景色や物、思い出の場所など、スマートフォンで撮影した画像を募集します。

以前募集した古着と合わせてインスタレーション作品に使用します。

協力いただける方は、次のURLまたはQRコードから画像をアップロードしてください。

<https://onl.sc/iDk4nyh>

作家 嘉春佳



不要になった金属や木材



空き地に野外彫刻を制作します。町の時間が染み込んだ古材や、解体後に廃棄予定の材料などを提供してください。

提供いただける方は、下記に連絡をいただきイサムラ(旧伊参小学校)へお持ちください。

連絡先：cristianboffelli22@gmail.com

作家 クリスティアン・ボッフエリ

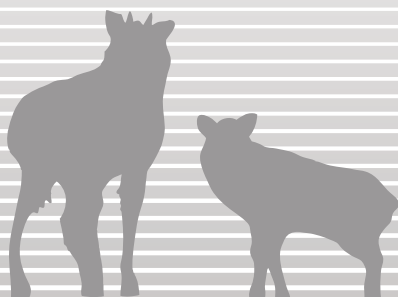

手続きは「変更登録」「移転登録」「抹消登録」の3種類

自動車登録の手続きは

3月31日までに済ませてください

「自動車税」や「軽自動車税」は、毎年4月1日現在の所有者に課税されます。

登録手続きが済んでいない人は、3月31日（金）までに済ませてください。

登録手続きが必要な場合

- 住所や氏名などを変更した場合
- ・・・「変更登録」
- 自動車を売買したり、譲渡したりした場合
- ・・・「移転登録」

○自動車を廃車した場合

- ・・・「抹消登録」
- ※登録手続きを自動車販売会社などに依頼している場合も、手続きが済んでいるか確認してください。

※登録が済んでいないと、新しい住所に納税通知書が届かなかつたり、使用していない車の税金を納めることになったりしま

す。抹消登録をせず、行方不明になった車両がある場合は、次の登録手続き先へ相談してください。

登録手続き先

車両の種類、規格	登録機関	電話
普通自動車、軽二輪車（125cc超250cc以下）、250cc超バイク	関東運輸局 群馬運輸支局	☎050・5540・2021
軽自動車	軽自動車検査協会	☎050・3816・3109
125cc以下のバイク、農耕作業用車等の小型特殊車	役場税務課 固定資産税係	☎75・8810（直通）

障害のある人には 自動車税・軽自動車税の減 免制度があります

精神や身体などに障害のある人が所有している車、バイクや公益

のために使用している車には、自動車税や軽自動車税が減免される制度があります。

【障害者減免】

身体障害者手帳の交付を受けている人で、減免の対象となる要件を満たしている人。

【公益減免】

公益のために使用される普通自動車や軽自動車などを所有している社会福祉法人など。

減免の対象となる要件や申請する際の必要書類については、ホームページ（ID1132）をご覧ください。

※該当する人は、次の問い合わせ先に相談のうえ申請してください。

問い合わせ

（普通自動車）

県吾妻行政県税事務所

☎75・3300

県自動車税事務所

☎027・263・4343

（軽自動車）

役場税務課 固定資産税係

☎75・8810（直通）

担当 渡邊康士朗

－ 3月は自殺対策強化月間です － 1人で悩むより誰かに相談してみませんか？

こころの健康相談統一ダイヤル

☎0570・064・556
受付時間【月曜日～金曜日】9:00～22:00
※通信料がかかります。

厚生労働省
支援情報
検索サイト



様々な相談窓口を検索できます

よりそい
ホットライン

☎0120・279・338 **無料**
受付時間 24時間対応



SNS
相談案内



厚生労働省SNS相談

水道料金の基本料金を減免します

※手続きは不要です

※詐欺にご注意ください
 ・今回の減免について、役場や支所から電話や訪問することはありません。
 ・減免手続きのために銀行やコンビニのATMへ誘導することはありません。

町では、物価高騰に対する経済支援として、水道料金の基本料金を減免します。

対象 官公署を除くすべての水道契約者

手続き 不要

期間 3月検針分（4月請求分）から5月検針分（6月請求分）の3か月分

その他 下水道等使用料、メーター使用料、水道の超過料金は減免の対象外です。

詳しくは、検針時の「料金のお知らせ」をご覧ください。

問い合わせ

役場企業課 経理係
 ☎75・8830（直通）

支所六合振興課 建設水道係
 ☎95・3111

担当 新井孝行
 担当 武藤勝年

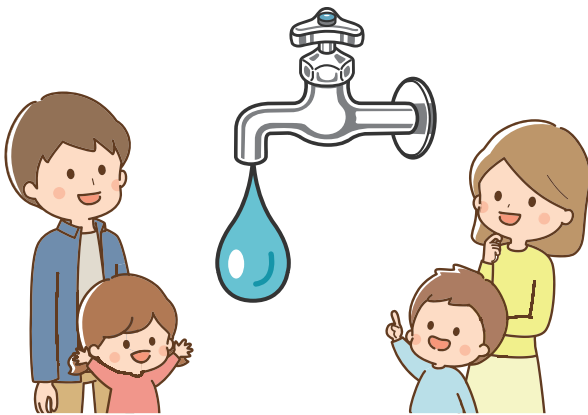

問い合わせ 役場住民福祉課 福祉係
 ☎75・8818（直通）
 担当 唐澤つぎ子・今井俊哉

モデル協力 町聴覚障害者福祉協会の皆さん



『家族』『行事』



右手を斜めに構えた下で立てた右手2指を半回転させる。



両手2指を前に向けて左右斜め下へ引き、

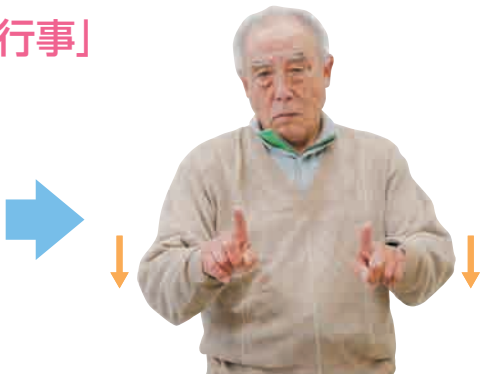

前に向けた両手人差指を下へ下ろす。

町の農地を守ります

水稻農作業受委託をご利用ください

町では、農地の耕作放棄防止、認定農業者などの担い手への農地集積推進を目的として、地区ごとに担い手を募り、水稻の農作業受委託の相談窓口を設けています。農作業の受託または委託を希望する人は、問い合わせください。

○受委託生産者（敬称略）

【折田・成田・美野原地区】

・田村和昭・集落営農組合「耕人」

・（有）たけやま

【横尾・平・大塚地区】

・元山 功・割田利光

【青山・市城地区】

・宮崎権一・中澤 仁



○主な作業の委託料金(10a当たり標準金額)

春 作 業	
耕起	7,500円
畦塗り※1m当たり	100円
荒かき	7,500円
代かき	7,500円
田植え(苗肥料等代金別)	12,000円
秋 作 業	
稲刈り(コンバイン)	20,000円
乾燥(60kg当たり)	1,700円
籾すり(60kg当たり)	1,000円

※草刈り・水管理は含まれません。
 ※金額は目安です。水田の状況により標準金額以上になることがあります。詳細は、受委託生産者との協議となります。
 ※ほ場の状況によっては引き受けできない場合があります。

問い合わせ

役場農林課 農業振興係

☎ 75・8844 (直通)

担当 福田美樹

アウトメディア推進委員会だより⑤

アウトメディア連携事業を振り返って

町と群馬大学情報学部伊藤賢一研究室等研究団体の連携事業が本格的にスタートして1年が経過しました。今年度は町内校園所において、出前授業や保護者講演会、実態調査を実施しました。



出前授業の様子

この1年は、目や脳、睡眠への直接的な健康被害について、子どもたちとその保護者に考えてもらう機会となりました。

実際に、参加者の事後アンケートからは、「親が真剣に考えるようになった」、「何が良くないかわかった」、「家庭でのルール作りをしたい」など、前向きな意識変化が見て取れました。

この連携事業は、来年度が最後となります。来年度も引き続き、ご家庭でのアウトメディアの取り組みにご協力ください。



講演会の様子

問い合わせ 中之条町アウトメディア推進委員会事務局
 (教育委員会生涯学習課内)

☎76・3111 担当 星野歩美



有害鳥獣による農林業被害アンケートにご協力ください

町では、^{けもの}獣や鳥による農林業被害の状況を把握するためにアンケート調査を行います。調査結果は、被害防止対策を講ずるための基礎資料として活用します。

対象者

農林業被害のあった町民

回答期間

3月31日（金）まで

回答方法

右のQRコードをスマートフォンで読み取り、町ホームページ（ID5547）から回答してください。所要時間は約2分です。



アンケートはこちらから

※調査は電話でも受け付けています。

問い合わせ 役場農林課 林業振興係

☎75・8812（直通）担当 田村晃太

農振農用地区域の除外・編入の申請は3月31日までに

町の農地の多くは、優良な農地を確保する観点から、農業振興地域における「農用地区域」に指定されています。

「農用地区域」に指定されている農地を転用しようとする場合には、まず「農用地区域」から除外する必要があります。

除外および編入の申請は、随時受け付けていますが、除外や編入の可否を判断する協議会は、原則として年1回の開催です。また、県との協議が必要であることから、実際に除外できるのは年1回です。

今後1～2年の間に、農地を宅地や駐車場として利用する・植林するなどの具体的な計画がある方は、地番と面積を確認のうえ役場農林課で除外申請を行ってください。

また、編入を希望する人も申請を行ってください。

申請期限 3月31日（金）

申し込み・問い合わせ 役場農林課 農地係

☎75・8813（直通）担当 齊藤智昭

消費生活センターだより⑤

賃貸住宅の「原状回復」トラブルにご注意

賃貸借契約は長期間にわたることも多く、キズや汚れなどを借主と貸主のどちらが修繕しなければならないのか、はっきりせずトラブルになることがあります。

■事例

- ・敷金礼金不要のアパートを退去したら、契約書の記載と異なるエアコン清掃代や入居前からあったフローリングのキズの修繕費用まで請求された。
- ・アパートを退去した際、自分では通常損耗だと思ふ箇所の修繕費用や、契約書に記載のない費用を請求され納得できない。

■「原状回復」の一般的なルール

- ・借主は、賃貸物件の原状回復義務を負う。
- ・「通常損耗」「経年劣化」「借主に責任がない損傷」は、原状回復義務に含まれない。

※一般的なルールと異なる条件が契約で定められている場合があります。

■アドバイス

- ・契約前に、契約書類の記載内容をよく確認しましょう。
- ・入居時には、賃貸住宅の現在の状況をよく確認し、記録に残しましょう。
- ・入居中にトラブルが起きたら、すぐに貸主側に相談しましょう。
- ・退去時には、精算内容をよく確認し、納得できない点は貸主側に説明を求めましょう。

■相談・問い合わせ

吾妻郡消費生活センター ☎75・1166

全国共通消費者ホットライン ☎#188（土日もつながります）

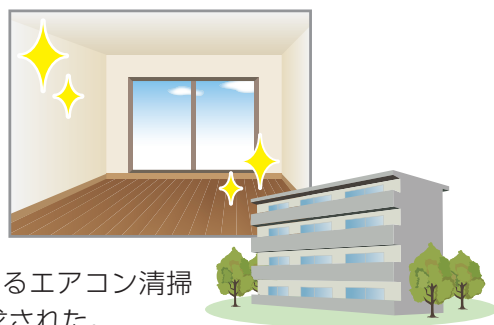

情報

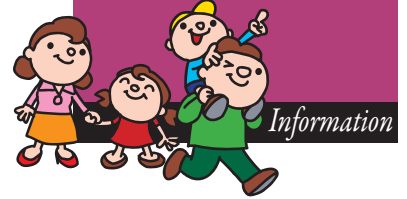

行政

ご協力ください トルコ・シリア地震 救援募金

トルコ・シリア地震の被災者を支援するため、募金箱を設置しました。

設置場所

町役場、支所、ツインプラザ、ふるさと交流センターつむじ

受付時間

各施設の業務時間内

※衣類や食料品などの物資は受け付けていません。

問い合わせ

役場総務課 秘書係

☎75・8800 (直通)

担当 山田和弥

令和4年度 じん臓機能障害者 通院交通費補助金

町では、人工透析のために医療機関へ通院した際の交通費に対して補助金を交付しています。

対象者

- 次の要件に該当する人
- じん臓機能障害の身体障害者手帳を持っている
- 自家用車または公共交通機関を利用して通院している
- 令和4年度の町民税が非課税である
- 他の法令などにより通院交通費の給付を受けていない

※医療機関の送迎を利用した場合は補助対象外です。

持参するもの

- 身体障害者手帳
- 振込先の口座番号

補助金額

往復通院距離に応じた交付基準額(月額)の範囲内

- ・2 km ~ 25 km未滿 2,600円
- ・25 km ~ 75 km未滿 3,200円
- ・75 km以上 5,200円

申請期限 3月17日(金)

申請・問い合わせ

役場住民福祉課 福祉係

家庭用作物などに無料 肥料をご利用ください

下沢渡地区、折田山田地区、青山市城地区の農業集落排水センターで生産した汚泥肥料を無料配布しています。

配布日時

【下沢渡】毎週月曜日

9時から16時まで

【折田山田】毎週火曜日

9時から16時まで

【青山市城】

4月第2週木曜日から隔週

9時から16時まで

汚泥肥料の成分

窒素約10%、りん酸約7%、カリウム0.5%未滿(1袋の重さは約15kg、形状はペレット状)

- ・資源の再利用を兼ね、土壌改良材としてご利用ください。
- ・強い臭いが発生しますので、肥料散布後は速やかに土をかけた後、ロータリーなどで混ぜてご利用ください。

問い合わせ

役場企業課 下水道係

☎75・8832 (直通)

担当 村山英伸

役場の群馬銀行 キャッシュコーナーが 終了します

役場の屋外に設置されている群馬銀行のキャッシュコーナー(ATM)が令和5年3月末で終了となります。

今後はお近くの群馬銀行の支店やキャッシュコーナーをご利用ください。

問い合わせ

役場総務課 庶務係

☎75・8845 (直通)

担当 綿貫正規

スパトレイル

〔四万の草津〕

大会終了のお知らせ

2014年より開催してまいりましたスパトレイル「四万の草津」は、スタッフの高齢化による運営の負担などにより、事業の継続が困難であることから、大会を終了することとなりました。

大会は、プロデューサーの楠木毅さん・松本大さん、多くのボランティアの皆さまに支えられ、地域の魅力を発信することができました。

9年間にわたりご参加・ご協力いただいた皆さま、誠にありがとうございました。

問い合わせ

役場観光商工課 観光地域づくり係

☎75・8848 (直通)

担当 山田真邦

上信越高原国立公園の 管理事務所が 移転します

環境省上信越高原国立公園管理事務所は、3月23日(木)に現庁舎での業務を終了し、3月27日(月)からは左記へ移転します。

移転先

嬭恋村大字二原394-4

☎0279・97・2083

※電話番号に変更はありません



職員募集

道の駅霊山たけやま
会計年度任用職員

募集人員 1名

雇用期間 4月1日(土)～
令和6年3月31日(日)

勤務条件

・4月～11月

8時30分～17時15分

・12月～3月

8時30分～16時15分

・月の勤務日数

12日(土・日・祝日の勤務あり)

業務内容 食堂での接客および仕込み、調理、配膳、片付け

賃金 時給895円＋通勤手当相当額＋期末手当

※期末手当は、一定以上の勤務および期間の条件があります。

申込方法 役場総務課に用意してある応募用紙に必要事項を記入し、3月15日(水)までに農林課へ提出してください。

問い合わせ

役場農林課 土地改良係

☎75・88338(直通)

担当 林 直哉

保育所・中学校
会計年度任用職員

募集人員	資格	勤務日	時間	賃金
管内保育所 保育士 若干名	保育士	月～金	①7:30～16:15、②8:30～17:15、③9:45～18:30の時間で交代勤務	月額16万4100円 通勤手当・期末手当あり
伊勢町保育所 保育士(一時預かり) 1名	保育士	月、土の週2日	月 8:30～17:15 土 7:30～16:15	時給1008円 通勤手当あり
管内保育所 調理補助員 伊勢町1名 中之条1名	調理師 あれば尚可	月～金	9:00～15:00	資格有 時給933円 資格無 時給895円 通勤手当・期末手当あり
中之条中学校 公仕補助 1名	普通自動車 免許(AT 限定不可)	月～金	7:30～14:15	時給895円 通勤手当・期末手当あり

雇用期間 4月1日(土)～
令和6年3月31日(日)

※管内保育所保育士は開始要

相談

申込方法 役場総務課に用意してある応募用紙に必要事項を記入し、3月15日(水)までにこども未来課へ提出してください。

添付資料 有資格者は免許状の写し

問い合わせ

【保育所】

教育委員会こども未来課

学校教育係

☎75・8850(直通)

担当 中村美沙

【学校】

教育委員会こども未来課

総務係

☎75・8824(直通)

担当 田村深雪

職員募集の応募用紙は、町ホームページからもダウンロードできます。

自衛官等募集

【幹部候補生】

受験資格 20歳以上28歳未満

受付期限 ①4月14日(金)まで

②6月15日(木)まで

試験日(1次試験)

①4月22日(土)・23日(日)

(23日は飛行要員のみ)

②6月24日(土)

※その他に院卒者・歯科・薬剤科卒者(見込含) 試験も

あります。

【一般曹候補生】

受験資格 18歳以上33歳未満

受付期限 5月9日(火)まで

試験日 1次試験5月19日

(金)～28日(日)のうち1日を指定されます。

【自衛官候補生】

受験資格 18歳以上33歳未満

受付期間 年間を通じて受付

【予備自衛官補】

受験資格 18歳以上34歳未満

受付期限 4月6日(木)まで

試験日 4月8日(土)～23日(日)のうち1日を指定されます。

申込方法 左記へ問い合わせください。

問い合わせ

自衛隊群馬地方協力本部沼田事務所

☎0278・23・4111

国税専門官採用試験

国税局や税務署で税のスペシャリストとして働く国税専門官(国家公務員)を募集します。

受験資格

・平成5年4月2日～平成14年4月1日生まれの人

・平成14年4月2日以降に生まれた人で次に掲げる人

①大学(短期大学を除く。)を卒業した人および令和6年3月までに大学を卒業する見込みの人

②人事院が①に掲げる人と同等の資格があると認める人

申し込み インターネットで申し込む

<http://www.jinji-shiken.go.jp/juken.html>

受付期間(受信有効) 3月1日(水)～20日(月)

第1次試験 6月4日(日) 問い合わせ

【インターネット申込】 人事院人材局試験課

☎03・3581・5311 (内線2332)

【右記以外】

関東信越国税局人事第二課

試験係

☎048・600・3111 (内線2097)

募集

群馬交響楽団演奏会
無料入場回数券を
希望者に配付します



町は、群馬交響楽団を応援する賛助会員です。町民の皆さんに群響をより親しんでいただくため、定期演奏会などの無料入場回数券を希望者に配付します。

演奏会日程
4月から令和6年3月までに開催される対象演奏会
申込方法

①希望者には、ツインプラザ学習センター窓口で、対象

となる演奏会の日程表を配付します。

②日程表の中から希望する演奏会を選び、窓口に出してください。

③入場回数券を配付します。で、群響または主催者へ直接電話予約してください。

その他

枚数に限りがありますので、3月27日(月)から先着順に配付します。

申し込み・問い合わせ
教育委員会生涯学習課 社会教育係
☎76・3111
担当 星野歩美

スポーツ講演会

町スポーツ推進委員会では、小・中学生を対象としたスポーツのけが予防対策について、エクササイズを交えた講演会を開催します。

日時 3月18日(土)
14時~16時

会場 町総合体育館

定員 先着50名

費用 無料

講師 吾妻東整形外科理学療法士

持ち物 飲み物、体育館シューズ、タオル

申込期限 3月15日(水)
申し込み・問い合わせ
教育委員会生涯学習課 社会体育係
☎76・3111
担当 田中博

インボイス制度説明会

中之条税務署では、消費税の基本的な仕組みから知りたい人向けにインボイス制度の説明会を開催します。

【中之条町会場】

日時 3月24日(金)

①10時~11時30分

②13時~14時30分

会場 中之条町商工会
2階 第1大会議室

【長野原町会場】

日時 3月23日(木)

①10時~11時30分

②13時~14時30分

会場 長野原町商工会
2階 講習会等研修室

【共通事項】

定員 各回先着40人

申込方法 3月17日(金)までに電話で申し込みください。

申し込み・問い合わせ
中之条税務署
☎75・3355

自動音声案内「2」を選択

子育てモバイルサービス 「なかのん☆子育て応援サイト」

◆登録すると

- ・予防接種のスケジュールを作成することができます。子どもの生年月日にあわせて、自動で専用のオーダーメイドスケジュールを算出します。
- ・予防接種日が近づくとメールでお知らせします。
- ・乳幼児健診の結果が入力できます。
- ・町からのお知らせやイベントのメール配信などを情報提供します。



登録してね！

<https://nakanojo-town.city-hc.jp/>

※登録は無料です。(通信費・パケット代は利用される方の負担となります。)
※このモバイルサービスは母子健康手帳の代わりにはなりません。予防接種や健診の際には必ず母子健康手帳を持参してください。

問い合わせ 役場保健環境課 健康係 (保健センター)
☎75・8833 (直通) 担当 篠原寛子

まちを好きになるアプリ



行政情報アプリ



自治体がもっと身近になる機能が盛りだくさん！

1

役立つ行政情報を見逃さない！



2

自分に合わせた情報が届く！



3

いろいろなまちの魅力をお届け！



ダウンロードは下のQRコードから

※アプリの使用は無料ですが、通信費は各回線ごとの負担となります。
※広告が表示されますが、町とは何ら関係ありません。



問い合わせ 役場企画政策課 広報係
☎75・8846 (直通) 担当 外丸綾子

～わが町の文化財～

ふるさと
再発見
(326)

重要伝統的建造物群保存地区

六合赤岩重要伝統的
建造物群保存地区

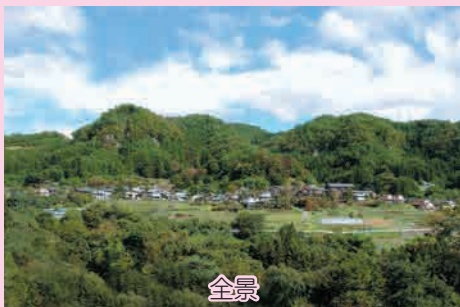

全景



まち並み

伝統的建造物群保存地区とは、城下町や宿場町、山村集落など伝統的建造物とそれと一体となって価値を形成している環境を保存するために、市町村の条例により定められた地区の事です。その中でも我が国にとつて特に価値の高いものを国の選定により、重要伝統的建造物群保存地区(重伝建)と言います。

赤岩集落は、平成18年に重伝建に選定されました。当時の重伝建は全国に78地区あり、県内では初の選定となりました。

赤岩集落は、六合の南端に位置し、集落を南北に貫く白砂川左岸の河岸段丘上にあります。

保存地区は、東西約1070m、南北約930m、面積約63haの範囲であり、地区内を南北に走る通りと、集落のほぼ中央で交差する道に沿って屋敷が連続しています。

主屋は、幕末から昭和30年代に養蚕農家として建てられたものが多く、養蚕に適するために工夫された構造になっています。ほとんどが正面・側面を外壁より前に張り出した「出梁」を持ち、建て増しなどで3階屋になった家もあります。内部の1階は居室や家畜のため、2階・3階は養蚕のために仕切りのない造り

なっています。

屋敷地の周囲には農地が広がり、集落を囲むように神社、お堂などがあり、主屋、蔵、屋敷神などと、周辺の山林等の自然環境が伝統的建造物群と一体になって、歴史的風致を良く伝えて高い価値を有しています。

赤岩集落が、保存地区としての気運を高める契機となったのは、平成7年に県により「失われつつある群馬の美しい農村景観の保全と振興をはかる調査地域」に指定されたことによります。

これをきっかけに、平成8年に地域住民参加の「赤岩ふれあいの里委員会」を組織し、集落の文化的価値を明らかにする基礎調査を実施しました。さらに、平成14年に文化庁の主任調査官を招き、基礎調査報告会とシンポジウムを開催しました。

このような活動により、住民の意識が高まり、村としても平成15年に伝統的建造物群保存地区として保存を目指すことを決定し、国の選定を受ける事になりました。

地域、村、文化庁の緊密な連携により、赤岩集落は重伝建となったのです。

文化財専門委員 山本 茂

催し

大河ドラマ「どうする家康」ミニ巡回展

大河ドラマ



NHK前橋放送局開局90周年記念イベントとして、大河ドラマ「どうする家康」ミニ巡回展が博物館「ミュゼ」で開催されます。

徳川家康役の松本潤さんを含め出演者6人の等身大パネルや番組関連ポスターを展示します。

主催 NHK前橋放送局
開催期間 3月25日(土)～3月27日(月)
※巡回展開催中は入館料無料

問い合わせ

NHK前橋放送局
☎027・251・1711
URL: <https://www.nhk.or.jp/maebashi/>

スポーツ

中之条スポーツ少年団
ソフトテニス教室

対象 小学生
日時 4月2日、令和6年3月24日
毎週日曜日

9時～11時30分

会場 町民運動場テニスコート(河川敷コート)

申込方法 日曜日の練習日に会場で申し込みください。

※見学・体験可。用具貸出あり。

問い合わせ ☎75・1507
担当 関 裕之さん



安心メール配信

「防犯・防災情報」「生活関連情報」を携帯電話等にメール配信します。下のQR(キューアール)コードを読み込んで何も入力しない空メールを送り、案内に従って登録してください。QRコードが読み込めない場合は、ml.town_nakanojo@e-park.ne.jpにメールを送ってください。



問い合わせ 役場企画政策課広報係
☎75・8846(直通) 担当 外丸綾子

ご存じですか？

2023年2月6日スタート！

マイナンバーカードをお持ちの方は、
マイナポータルから**転出届**を
オンラインで提出できます！



いままで



引越し前後で
両方の窓口に行くのは大変…



マイナポータルを利用すれば…

これから



引越し先の
窓口だけに行けばOK！



マイナポータルへの
アクセスはこちら➡
(ご利用には別途マイナポータル
アプリのダウンロードが必要です)



デジタル庁



記念式典で式辞を述べる金坂大網白里市長

姉妹都市・千葉県大網白里市で市制10周年記念式典が行われました

1月28日、大網白里市 市制施行10周年記念式典が大網白里アリーナで開催され、外丸町長、山本町議会議長が出席しました。式典では、市の歩みを振り返るスライドショーが上映され、各分野の功労者や善行者が表彰されました。

大網白里市とは、昭和54年2月に姉妹町締結（当時は大網白里町）、平成18年10月には災害時における相互応援に関する協定を締結しています。これまでも、議会、老人クラブ、消防団、スポーツなど、様々な分野で交流が続けられています。

1月26日は「文化財防火デー」 消防団による放水消火訓練

昭和24年1月26日に、法隆寺の金堂が炎上し、仏教絵画の代表作品ともいえる壁画が焼損したことから、文化財防災推進のため、毎年1月26日を「文化財防火デー」と定め、文化財所有者の協力のもと、消火訓練などを行っています。

町では、県指定重要文化財の旧吾妻第三小学校、国指定重要文化財の富沢家住宅と日向見薬師堂、六合赤岩重要伝統的建造物群保存地区において、消防団による放水消火訓練が行われました。消防団員は手際よく放水を行い、有事への意識を高めました。



旧吾妻第三小学校

四万清流の湯 3月中「町民限定割引」を実施

より広く町民の皆さんに利用してもらえるように、期間限定で特別割引を行います。

期 間 3月1日（水）～31日（金）

割引内容 入浴料（2時間）1人200円
（通常は大人500円、子供300円）

利用方法 左の割引券を切り取って持参し、入館時に受付の係員に渡してください。

※割引券1枚につき、1家族が利用できます。

問い合わせ 四万清流の湯 ☎64・2610

営業時間 10時～20時

定休日 第4水曜日（期間中は3月22日）

※新型コロナウイルス感染症対策のため利用制限などがある場合があります、ご理解ご協力をお願いします。



「四万清流の湯」町民限定割引券
切りとり
入浴料金1名様200円
(2時間・大人子供共通)
使用期限 令和5年3月31日(金)まで
令和5年3月31日(金)まで
※この券1枚で、町民
1家族が入浴
できます。

ビエンナーレ作家が中学生に美術の特別授業

1月16日～30日、中之条中学校

中之条ビエンナーレの作家、山形敦子さんと西島雄志さんが中学生に美術の特別授業を行いました。

山形さんは1年生のデザインを担当。生徒たちはポンドを流して自然にできた形状に色付けをしてヒトの細胞をつくり、みんなの細胞を合わせて人の形に仕上げました。山形さんは「思い通りにならないことも、その意外性を認めて楽しんで」とメッセージを伝えました。

西島さんは2年生の造形を担当。針金の線で立体的な動物をつくるという課題に生徒たちは悪戦苦闘。しかし、線ではなく面でとらえることに気が付くと、あっという間に立体的な針金の動物を仕上げました。西島さんは「物事はいろいろな角度からとらえることが大切」とメッセージを伝えました。



山形敦子さんのデザインの授業



西島雄志さんの造形の授業

保育所で節分の豆まき

2月3日、中之条保育所で豆まきが行われました。突然、赤鬼と青鬼が現れると、小さな子どもたちは、恐怖で泣きながら先生の後ろに隠れたり、逃げ回っていました。そんな中、年長組のお兄さんやお姉さんが、豆を模した紙ボールで果敢に応戦。無事に鬼を追い払うことができました。



私たちのまちをきれいに 中之条小イーグルスが清掃活動

1月9日、町内の少年野球チーム「中之条小イーグルス」のメンバー15名が、中之条駅周辺のごみ拾いを行いました。年初の必勝祈願を清見寺で行った後、ボランティア活動の大切さを学ぶため、駅までの歩道約500mを指導者とともにごみを拾いながら歩きました。

「四万清流の湯」町民限定割引券
 入浴料金(名様)200円
 (2時間・大人子供共通)
 使用期限 令和5年3月31日(金)まで
 ※この券1枚で、町民1家族が入浴できます。

アテネ・北京五輪代表の土佐礼子さん 講演会&ランニング教室

1月22日、ツインプラザ

アテネ・北京オリンピック女子マラソン日本代表の土佐礼子さんによる講演会とランニング教室が開催されました。講演会では、陸上競技を始めたきっかけからオリンピック出場までの競技人生を振り返りながら、あきらめずに努力し続けることが夢の実現につながることを講演しました。

また、土佐さんのご厚意により、同日、中学生を対象にランニング教室も開催されました。参加した中学生は、「オリンピック選手に教えてもらえてスゴイ体験」、「フォームに悩んでいたけど、ヒントになった」など、興奮ぎみに話してくれました。



土佐礼子さん



ランニング教室に参加した中学生

小・中学生の町『人権標語』入選作品を紹介します

町では次代を担う小・中学生に人権尊重の重要性や必要性について理解を深め、豊かな人権感覚を身に付けてもらうことを目的として、毎年『人権標語』を募集しています。今年度の入賞作品と入賞者を紹介します。（敬称略）

《小学校 低学年の部》

【最優秀賞】

☆「それいいね」 みとめてみよう ちがうよさ
島村青依(中小)

【優秀賞】

☆やさしくね おともだちにも じぶんにも
登坂俊介(中小)

☆いうまえに こころのかみに かいてから
福島由菜(中小)

【奨励賞】

☆だいじょうぶ？ 一人じゃないよ みんないるから
森田航大(中小)

☆すてきだね みんなえがおで すごす毎日
関 唯愛(中小)

《小学校 中学年の部》

【最優秀賞】

☆深こきゅう 勇気を出して 「ごめんなさい」
剣持明里(中小)

【優秀賞】

☆見つけよう 一人一人の 金メダル 今井朔大(中小)

☆それぞれの ちがいをみとめ ニッコニコ
小田 晴(中小)

【奨励賞】

☆とどけよう やさしい気持ちと おもいやり
山本桜愛(中小)

☆考えた？ 相手の心 きずつかない？
菅原一翔(中小)

《小学校 高学年の部》

【最優秀賞】

☆ごめんねと 素直な心 大切に 小池菜つみ(中小)

【優秀賞】

☆考えて 自分の一言 相手の気持ち 福井心渚(中小)

☆君はどう？ 考えてるかな 相手の気持ち
田村 米(六小)

【奨励賞】

☆悪口は マスクで防げる ものじゃない
平田 旭(中小)

☆十人十色 あなたらしさを 大切に 安達 希(中小)

《中学校の部》

【最優秀賞】

☆見直そう 言葉の軽さと 命の重み 田村逞隼(中中)

【優秀賞】

☆考えよう 言葉の意味と その重み 冨澤柚來(中中)

☆違いがある だから輝く あなたと私
山口美瑚音(六合中)

【奨励賞】

☆その勇気 周りを照らす 初めの一步
唐澤ほたる(中中)

☆悩みごと 相談しよう 隠さずに 茂木天晴(中中)

☆なくそうよ 目には見えない 厚い壁
高橋 岳(中中)

もしものときについて

話し合いましょう

医師として働いていると、老若男女問わず人生の最期に立ち会うことを多く経験します。大勢の方々にとって、自分の「最期」について考えたことがあるという方は少ないのではないのでしょうか。日本人にとって「死」とは忌み嫌い、口にすることも避けるものという価値観があるからです。ですが、誰でも、いつでも、命に関わる大きな病気やケガをする可能性があります。

命の危機が迫った状態になると、約70%の方が医療やケアなどを自分で決めたり人に伝えたりすることができなくなると言われています。自分が望む医療やケアを受けるためには、大切にしていることや望んでいること、どこでどのような医療やケアを望むのか、前もって考えておく必要があります。また、その考えを周囲の信頼できる家族や友人と共有することも重要です。

まずは、皆さんのかかりつけ医に心身の状況について情報提供・説明をしてもらいましょう。どのようなことを考えたらいいのかわからない場合は、「もしバナゲーム」などのツールを使ってみるのもおすすめです。

六合診療所 源馬崇成

診療所だより

3月 六合診療所 外来診療医師

	月	火	水	木	金	土	日
			1	2	3	4	5
午前			休診	(赤岩)	源馬	休診	休診
午後			休診	源馬 (要相談)	源馬	休診	休診
	6	7	8	9	10	11	12
午前	源馬	源馬	休診	(小雨)	源馬	休診	休診
午後	源馬	源馬	休診	(広池) 源馬(要相談)	源馬	休診	休診
	13	14	15	16	17	18	19
午前	源馬	休診	休診	(赤岩)	源馬	休診	休診
午後	源馬	源馬	休診	源馬 (要相談)	源馬	休診	休診
	20	21	22	23	24	25	26
午前	休診	休診	休診	(小雨)	源馬	休診	休診
午後	休診	休診	休診	(湯久保) 源馬(要相談)	源馬	休診	休診
	27	28	29	30	31		
午前	源馬	源馬	休診	(赤岩)	源馬		
午後	源馬	源馬	休診	源馬 (要相談)	源馬		

掲示板

- ・木曜日は出張診療
- ・午後診療時間
月・金 14:00~17:00
火・木 15:30~17:00
- ※木曜日の午後診療時間は要相談
(診療時間が前後するため受診前にご連絡ください)

月に1度は、保険証の提示をお願いします。
住民健診の結果をお持ちの人は、ご持参ください。 ☎95・5711

3月 四万診療所 外来診療医師

	月	火	水	木	金	土	日
			1	2	3	4	5
午前			富田	不在	不在	休診	休診
午後			要連絡	不在	不在	休診	休診
	6	7	8	9	10	11	12
午前	不在	富田	富田	不在	富田	休診	休診
午後	不在	要連絡	要連絡	不在	要連絡	休診	休診
	13	14	15	16	17	18	19
午前	富田	富田	富田	不在	富田	休診	休診
午後	要連絡	要連絡	要連絡	不在	要連絡	休診	休診
	20	21	22	23	24	25	26
午前	富田	休日	富田	不在	富田	休診	休診
午後	要連絡	当番医	要連絡	不在	要連絡	休診	休診
	27	28	29	30	31		
午前	富田	富田	富田	不在	富田		
午後	要連絡	要連絡	要連絡	不在	要連絡		

掲示板

- ※発熱や体調不良で受診をする人
感染予防徹底のため、まず来院される前に電話でご連絡ください。受診方法などについて、ご相談させていただきます。
- ※医師不在日について
今月は木曜日以外に3月3日と6日が医師不在になります。
ご迷惑をおかけしますが、ご理解、ご協力をよろしくお願い致します。

・診療日程は、変更になる場合があります。 ☎64・2136

窓口

広報等への掲載を
希望しない人は
届け出等の際、窓口で
その旨お話しください。

■人口と世帯(住民基本台帳による)

人口 14,870人 (-68. -325)

男 7,278人 (-45. -147)

女 7,592人 (-23. -178)

世帯数 6,649世帯 (-39. -51)

()内 前:前月比 後:前年同月比
令和5年2月1日現在

※住民基本台帳法の改正に伴い、平成24年8月1日現在から外国人を含んでいます。

お誕生はめいじつにたまたま(1月中の届出)

「お誕生欄」は印刷版の広報に掲載しています

おくやみ申し上げます(1月中の届出)

「おくやみ欄」は印刷版の広報に掲載しています

3月の当番医

5日(日) 内科 くりはら医院 (68)0355
草津こまくさ病院(88)4321
外科・夜間 日赤 (68)2711
休日開局薬局 _____

12日(日) 内科 東吾妻町診療所(59)3010
長野原診療所(85)2259
外科・夜間 吾妻さくら病院(75)3011
休日開局薬局 _____

19日(日) 内科 田島病院 (75)3350
桜井クリニック(97)3800
外科・夜間 日赤 (68)2711
休日開局薬局 そごう薬局中之条店(70)1021

21日(火) 内科 四万診療所 (64)2136
長生病院 (82)2188
外科・夜間 西吾妻福祉病院(83)7111
休日開局薬局 _____

26日(日) 内科 しまだ医院 (76)3435
布施医院 (88)2030
外科・夜間 吾妻さくら病院(75)3011
休日開局薬局 _____

〈当番医受診上の注意〉

- ・診療時間は9時から17時です。できるだけ時間内に受診してください。それ以外の時間は、休日夜間当番病院で受診してください。
- ・急患のための当番医制度ですので、緊急患者以外の受診はご遠慮ください。
- ・在宅待機のため、原則として往診はしません。
- ・変更する場合がありますので、ご確認のうえ受診ください。
- ・専門外の疾患の場合は対応しかねることもありますのでご了承ください。

相談ガイド

相談内容(相談員)	日 時	会 場	問い合わせ	
法律相談 毎月の無料法律相談 (町顧問弁護士)	3月9日(木) 13時~17時 (予約制、前日12時までに電話または 町LINEデジタル窓口にて予約)	役場2階第1会議室	役場総務課秘書係 ☎75-8800	
消費生活相談 事業者との契約トラブル相談 (消費生活専門相談員・ 消費生活コンサルタント)	平日 8時30分~16時	郡消費生活センター (バイテック文化ホール内)	郡消費生活センター ☎75-1166	
人権相談 常設人権相談 (人権擁護委員)	毎週木曜日 9時~16時 (祝日は除く)	前橋地方法務局 中之条支局	前橋地方法務局中之条支局 ☎75-3037	
年金相談 (社会保険労務士、 年金事務所職員)	3月8日(水) 9時30分~16時 (渋川年金事務所へ要予約)	役場2階第1会議室	渋川年金事務所 ☎22-1614	
なんでも福祉相談	平日 8時30分~16時	町社会福祉協議会	町社会福祉協議会 ☎75-8851	
介護相談 (地域包括支援センター職員)	3月10日(金) 9時30分~11時、14時~16時	町社会福祉協議会	町地域包括支援センター ☎75-8835	
	3月10日(金) 9時30分~11時	六合支所会議室	地域包括支援センター六合 ☎95-3041	
認知症の人と歩む会 (認知症の家族を介護する人同士の情報交換会)	3月15日(水) 13時30分~15時	役場2階第1会議室	町地域包括支援センター ☎75-8835	
健康相談	健康相談 (保健師、栄養士)	毎週木曜日 9時~11時		
	母と子の健康相談 (保健師、栄養士)	毎週木曜日 13時~16時	中之条町保健センター	
	のびっこ相談 (ことばの相談)	3月22日(水) 13時20分~(予約制)		中之条町保健センター (保健環境課健康係) ☎75-8833
	こころの健康相談 (精神科医師・保健師)	3月9日(木) 14時~(予約制)	吾妻保健福祉事務所	吾妻保健福祉事務所 ☎75-3303
デジタルなんでも相談 (デジタル推進専門官)	毎週火曜日 10時~12時、13時~18時 (予約制、町LINEデジタル窓口にて予約)	役場企画政策課	役場企画政策課企画調整係 ☎75-8837	

※健康診査と予防接種の日程は、27ページ3月の行事をご覧ください。

伝えたいふるさとの味 ③⑥

ふうき焼きもち

作り方

- ①ふうき・ゆずの皮は、細かくきざしておく。
- ②ボールに卵を溶きほぐし、さとう・みそ・酢・水・重曹を加えよく混ぜる。
- ③②にふうき、ゆずの皮、炒りごまを加え、混ぜる。
- ④粉を振り入れよくこね、まとめる。
- ⑤まとめた生地を棒状に伸ばし、粉をふるったまな板の上で10等分にし、丸める。
- ⑥ホットプレートやフライパンでじっくり焼く。



ふきのとうの事を「ふうき、ふうきたま、ふきんとう、じゃおじ」など呼びます。
正月を過ぎると、山の日なたの斜面には、ふうきが顔を出します。ふうきやきもちは、春を告げる焼きもちです。
ふうき焼きもちに、あんこを入れて作る方もいます。
あんこの甘さと、ふうきのほろ苦さが絶妙です。

*酢は味や色を良くするために加えます。酢を加えず水でも作ることができます。



材料 (10コ分)

小麦粉(地粉)…300g
 たまご(s)…1コ
 さとう…50g~
 みそ…50g~
 酢*…大さじ3
 水または牛乳…大さじ2
 重曹…小さじ1弱
 ふうき(ふきのとう)…5~6コ
 ゆずやみかんの皮…適量
 ごま…適量

3月の行事



1 (水)	3月定例会議(初日) 博物館ミュゼ企画展「ひなまつり展」 「懐かしいむかしの道具展」(3月15日まで)	
2 (木)	3月定例会議(一般質問)	
3 (金)		
4 (土)		
5 (日)	うたと絵本のコンサート (10時30分～、ツインプラザ交流ホール)	
6 (月)		
7 (火)	すくすく広場(10時15分～11時、六合保健センター)	
8 (水)		
9 (木)		
10 (金)		
11 (土)	岡崎倫典ギターコンサート (14時～、ツインプラザ交流ホール)	
12 (日)		
13 (月)		
14 (火)		
15 (水)	3月定例会議(最終日) 2歳児歯科健診(受付:13時10分～13時20分) 2歳6か月児歯科健診(受付:13時20分～13時30分)	
16 (木)		
17 (金)	9～10か月児健診(受付:13時10分～13時30分)	
18 (土)		
19 (日)		

20 (月)		
21 (火)	春分の日	
22 (水)	ぷちくらぶ(10時～11時30分、 中之条町保健センター)…要予約	
23 (木)		
24 (金)	4か月児健診(受付:13時10分～13時20分) 6か月児相談・BCG接種(受付:13時20分～13時30分)	
25 (土)	orbe(田辺玄+haruka nakamura)×Meadow (13時10分～、バイテック文化ホール) NHK大河ドラマ「どうする家康」ミニ巡回展 (博物館「ミュゼ」、3月27日まで)	
26 (日)		
27 (月)		
28 (火)	1歳6か月児健診 (受付:13時10分～13時40分)	
29 (水)		
30 (木)		
31 (金)	公共料金納期限	

4月3日(月) 教習所休所日、バイテック文化ホール休所日、図書館休館日
4月6日(木) 博物館休館日
※各種相談日の日程は、26ページ相談ガイドをご覧ください。

- 教習所の休所日**
自動車教習所 ☎75-2570
- 博物館の休館日**
歴史と民俗の博物館「ミュゼ」 ☎75-1922
- バイテック文化ホールの休館日**
バイテック文化ホール ☎75-5174
- 図書館の休館日**
ツインプラザ図書館 ☎76-3115

ご寄付ありがとうございました

- ◇社会福祉協議会へ
 - ・金30,000円 菊瑞会様
 - ・金 5,696円 元女子ソフトボールチーム ポッキーズ様



花と湯の町を trip nakanajo 旅しよう



※写真はイメージです

■ No.108 特急「草津」が生まれ変わる！その名も特急「草津・四万」！

首都圏から列車にゆられて四万温泉へ

各温泉の玄関口、渋川駅・中之条駅・長野原草津口駅に停車する特急「草津」が3月18日リニューアル。特急「草津・四万」と名称改め、群馬の名湯を楽しみにされる首都圏のお客さまの足として運転されます。「四万」の名前が全国の時刻表や駅の電光掲示板に載ることになります。某旅行誌による「タイムスリップ気分が味わえるレトロ温泉街ランキング」で栄えある一位を獲得した四万温泉。車で訪れる方が多い場所ですが、電車でいらっしゃる方がこれから増えそうです。4月には東京駅発着の臨時列車も運転するそうです。



四万温泉 落合通り

※感染症対策へのご理解、ご協力をお願いいたします。

https://www.jreast.co.jp/takasaki/kusatsu-shima_akagi/

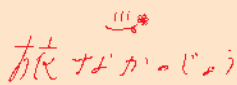

見学・体験ツアーの参加者を募集中！

問い合わせ 町観光協会 ☎75・8814 <https://tabinakanajo.com/> 旅なかのじょう

編集後記

鬼に向かって豆をまく子どもたちの元気な姿をお伝えしようと、保育所の豆まき集会を取材しました。「あれ？変だぞ、豆じゃないものをまいている。」子どもたちが投げているのは紙ボール。保育所では、食物アレルギー対策や誤嚥を防ぐために、かなり前からこうしているそうです。まくものが変わっても鬼はらいに興じる子どもたちのうれしそうな姿は昔と変わりませんでした。(T)

〔広報原稿の締切日〕 4月号は3月7日、5月号は4月6日です。



中之条町花の会 会員募集

中之条町花の会は、「花と緑で、潤い、安らぐ町づくり」を目標に、中之条駅やツインプラザでの花壇管理の研修や、中之条ガーデンズでの寄せ植え講習会などを行っています。

花のまちづくりを行いながら、花を通じた交流の輪を広げていきませんか。

問い合わせ 中之条町花の会事務局（中之条ガーデンズ内）

☎75・7111 担当 関 洋太郎

花
を
愛
で
る