



11月

2022.11.1 No.727

9月17日、中之条小学校運動会。
元気いっぱい！大玉転がしも全力疾走！

(記事は2ページ)



主な内容

秋の運動会・・・ p2

中之条町長選挙・・・ p4

マイナンバーカード・・・ p8

新型コロナワクチン接種のお知らせ・・・ p10

秋の大運動会

町内の各小学校などで秋の運動会が開催されました。新型コロナウイルス禍のため、今年も感染防止対策に工夫を凝らして行われました。各校・園ともに、競技種目を減らして時間を短縮したり、観覧人数を制限したり、選手は手指を消毒してから競技に臨むなど、感染対策をしっかりと行っていました。

様々な制約もありましたが、運動会のために力を合わせ、全力で取り組んだ子どもたちの姿を紹介します。

幼稚園・こども園





中学校



小学校





今回から入場券がハガキに変わります

中之条町長選挙

11月15日（火）告示日

11月20日（日）投票日

任期満了に伴い、中之条町長選挙が行われます。

この選挙は私たちの暮らしに最も身近で、今後の町政を担う人を選ぶ大切な選挙です。

有権者の皆さん一人ひとりが自覚を持ち、候補者の主張などを正しく冷静に判断して棄権することのないようにしましょう。

■投票できる人

平成16年11月21日以前に生まれ、令和4年8月14日以前から引き続き中之条町の住民基本台帳に登録されている人。

町外へ転出した人は投票できません。

■投票所入場券

郵便はがきタイプの投票所入場券（以下「入場券」）を有権者個人ごとに郵送します。

投票をする資格があるのに、入場券が届かない人や紛失した人は早めに連絡してください。

■投票所

指定の投票所は入場券表面に記載されています。「投票場所」を確認のうえ、お出かけください。



投票時間

7時～19時

※一部の投票所では終了時間が繰り上げとなります。詳しくは、入場券で確認してください。

期日前投票

投票日に都合により投票所に行けない人は、期日前投票ができません。入場券裏面の「宣誓書」をあらかじめ記入し、期日前投票所にお越しください。

なお、期日前投票は投票する日に選挙権を有している人が対象です。

期間 11月16日(水)～19日(土)

時間 8時30分～20時

場所 役場保健センター

六合支所

不在者投票

指定された病院や老人ホームなどに入院(所)中の人は、その施設内で不在者投票ができます。希望する人は施設の担当者に申し出てください。

また、投票する資格があつて、他の市区町村に滞在中の人は、滞

在先の選挙管理委員会では不在者投票をすることができません。希望する人は早めに連絡してください。

※不在者投票ができる期間は11月16日(水)～19日(土)までです。

※申請に必要な「宣誓書兼請求書」は町ホームページからダウンロードできます。

※マイナンバーカードを持っていればマイナポータルぴったりサービスからの電子申請も可能です。

郵便等による不在者投票

障害者手帳を持っている人や要介護の認定を受けている人で、身体が不自由で外出できない人は、障害の程度により自宅で投票し郵便で送る郵便投票ができます。

郵便等による不在者投票は、投票日の4日前(11月16日必着)までに選挙管理委員会へ投票用紙などを請求する必要があります。希望する人は、早めに連絡してください。

郵便等による不在者投票ができる人
次表のいずれかに該当する人。

身体障害者手帳			
障害名	1級	2級	3級
両下肢・体幹・移動機能の障害	○	○	
心臓・じん臓・呼吸器・ぼうこう・直腸・小腸の障害	○		○
免疫・肝臓の障害	○	○	○

戦傷病者手帳				
障害名	特別項症	第1項症	第2項症	第3項症
両下肢・体幹の障害	○	○	○	
心臓・じん臓・呼吸器・ぼうこう・直腸・小腸・肝臓の障害	○	○	○	○

※複数の障害がある場合は、手帳全体の級別ではなく、該当する障害内容の級別によって対象かどうかが決まります。

介護保険の被保険者証	
介護区分	要介護5

郵便投票証明書の有効期間

身体障害者手帳	証明書交付日から7年間
戦傷病者手帳	保険証に記載されている要介護5の認定の有効期間
介護保険被保険者証	

このほかにも、代理投票や点字投票、特別郵便投票などの制度があります。

問い合わせ

町選挙管理委員会
役場総務課 庶務係内
☎ 75・8845 (直通)
担当 綿貫正規

支所六合振興課 総務住民係内
☎ 95・3111
担当 竹内芳如

11月20日(日)投票日 中之条町長選挙

投票所が統合、変更になります

■投票所が統合、変更になりました
前回の参議院議員通常選挙から、今までの26か所あった投票所は9か所に統合し、変更になりました。(別表1)

入場券の表面に投票所が記載されていますので、よく確認してお出かけください。

■臨時バスを運行します

投票日当日の移動手段として往復の臨時バスを運行します。投票所までの移動手段がない人は利用してください。

臨時バスは、あらかじめ利用する旨を選挙管理委員会へ連絡してください。

各所とも、2回運行します。

別表2の臨時バス運行計画表に主な乗車場所と時間を掲載しますので確認のうえ、利用してください。

問い合わせ

町選挙管理委員会

役場総務課 庶務係内

☎ 75・8845 (直通)

担当 綿貫正規

支所六合振興課 総務住民係内

☎ 95・3111

担当 竹内芳如

■ 投票所一覧表 ■

(別表1)

投票区	行政区	投票所
第1	中之条1区	中之条町役場
	中之条3区	
	中之条7区	
	中之条8区	
	中之条9区	
	中之条10区	
	中之条11区	
第2	中之条12区	町立中之条小学校体育館
	中之条13区	
	中之条14区	
	中之条15区	
	中之条18区	
第3	中之条2区	中之条町文化会館 (中之条町体育センター)
	中之条4区	
	中之条4-2区	
	中之条5区	
	中之条6区	

投票区	行政区	投票所
第4	中之条16区	町立伊勢町保育所
	中之条17区	
	中之条19区	
	中之条20区	
	中之条21区	
	中之条22区	
	中之条23区	
第5	沢田1~10区	旧沢田小学校
第6	沢田11~18区	沢田体育館 (旧西中学校体育館)
第7	伊参全区	イサマムラ (旧伊参小学校)
第8	名久田全区	旧名久田小学校体育館
第9	六合全区	六合支所

11月20日(日)投票日 中之条町長選挙

投票所への臨時バス(往復)を運行します

■ 臨時バス運行計画表 ■

(別表2)

◎伊勢町保育所(第4投票所)行

①市城線

消防1-5詰所跡 発	9:00	14:00
市城駅前信号付近	9:01	14:01
上市城旧バス停付近	9:02	14:02
下青山旧バス停付近	9:03	14:03
消防1-4詰所	9:04	14:04
中19区集会所前	9:06	14:06
伊勢町保育所 着	9:10	14:10

◎文化会館(第3投票所)行

②小川循環線

文化会館 発	10:30	15:30
四万新道バス停付近	10:31	15:31
伊勢の森バス停付近	10:33	15:33
土木事務所前	10:34	15:34
上小川バス停付近	10:35	15:35
オガワハウスバス停付近	10:36	15:36
小川入口バス停付近	10:39	15:39
文化会館 着	10:41	15:41

◎旧沢田小学校(第5投票所)行

③大岩・反下線

細尾 発	9:00	14:00
牧水会館入口	9:03	14:03
せせらぎ公園	9:11	14:11
ゆうあい荘入口	9:13	14:13
上反下公民館	9:22	14:22
反下リフレッシュセンター	9:25	14:25
反下口	9:28	14:28
湯原バス停付近	9:29	14:29
八尺バス停付近	9:30	14:30
旧沢田小学校 着	9:32	14:32

④山田線

石橋バス停付近 発	11:00	16:00
山田バス停付近	11:01	16:01
清水バス停付近	11:02	16:02
高沼バス停付近	11:04	16:04
旧沢田小学校 着	11:07	16:07

◎沢田体育館(旧西中学校)(第6投票所)行

⑤四万線

日向見公民館 発	9:00	14:00
ゆずりは大橋付近	9:01	14:01
厚畑駐車場	9:02	14:02
四万温泉バス停付近	9:07	14:07
月見橋	9:09	14:09
温泉口バス停付近	9:11	14:11
駒岩公民館入口付近	9:18	14:18
湯原交差点	9:20	14:20
下四万集会所	9:22	14:22
沢田体育館(旧西中学校体育館) 着	9:25	14:25

⑥折田線

下折田公民館 発	11:00	16:00
天神原バス停付近	11:02	16:02
上折田バス停付近	11:03	16:03
旧JAあがつま沢田支店様前	11:05	16:05
沢田体育館(旧西中学校体育館) 着	11:07	16:07

◎イサマムラ(旧伊参小学校)(第7投票所)行

⑦大道線

大道公民館 発	9:00	14:00
しゃべり石	9:04	14:04
岩本下組公民館	9:09	14:09
下久保	9:12	14:12
消防3-1消防詰所	9:13	14:13
上の台	9:14	14:14
イサマムラ(旧伊参小学校) 着	9:18	14:18

⑧伊参循環線

イサマムラ(旧伊参小学校) 発	10:30	15:30
白久保	10:31	15:31
親都神社社務所	10:33	15:33
消防3-2詰所	10:36	15:36
五反田上組集会所前	10:40	15:40
馬滑研修センター前	10:42	15:42
岩本上組倉庫	10:48	15:48
上の台	10:51	15:51
イサマムラ(旧伊参小学校) 着	10:55	15:55

⑨蟻川線

小池公民館 発	9:00	14:00
蟻川東一組集会所	9:03	14:03
蟻川公民館	9:06	14:06
蟻越	9:07	14:07
蟻川西組集会所	9:10	14:10
新田	9:13	14:13
イサマムラ(旧伊参小学校) 着	9:16	14:16

◎旧名久田小学校体育館(第8投票所)行

⑩横尾線

高津公民館 発	10:00	15:00
長久保旧バス停	10:01	15:01
名久田ふれあい広場	10:06	15:06
栃瀬	10:07	15:07
名久田郵便局	10:09	15:09
旧名久田小学校体育館 着	10:14	15:14

⑪栃窪線

栃窪三叉路 発	9:00	14:00
長坂	9:05	14:05
行沢	9:07	14:07
名久田14区集会所	9:08	14:08
名久田13区集会所	9:11	14:11
消防4-2詰所(赤坂)	9:13	14:13
旧名久田小学校体育館 着	9:18	14:18

⑫大塚線

名久田9区集会所 発	10:40	15:40
貴娘酒造様裏	10:42	15:42
大塚バス停付近	10:44	15:44
大原入口バス停付近	10:45	15:45
旧名久田小学校体育館 着	10:48	15:48

⑬宇妻線

宇妻集会所 発	11:40	16:40
天神バス停付近	11:42	16:42
名久田橋バス停付近	11:43	16:43
下平バス停付近	11:44	16:44
旧名久田小学校体育館 着	11:47	16:47

◎六合支所(第9投票所)行

⑭入山線

田代原公民館 発	9:00	14:00
小倉公民館	9:11	14:11
根広公民館	9:19	14:19
和光原バス停付近	9:26	14:26
花敷温泉口	9:30	14:30
京塚公民館	9:33	14:33
引沼バス停付近	9:36	14:36
世立活性化センター	9:40	14:40
世立口	9:43	14:43
下梨木	9:50	14:50
道の駅	9:52	14:52
六合支所 着	9:55	14:55

⑮広池線

湯久保公民館 発	9:00	14:00
広池バス停付近	9:12	14:12
赤岩入口	9:13	14:13
出立橋	9:14	14:14
中沢	9:15	14:15
平沢	9:16	14:16
赤岩の家	9:18	14:18
南大橋バス停付近	9:19	14:19
太子バス停付近	9:21	14:21
六合支所 着	9:23	14:23

臨時バスを利用する人は、あらかじめ連絡してください。

◎中之条・沢田・伊参・名久田地区にお住まいの人

☎75・8845 (役場総務課内)

◎六合地区にお住まいの人

☎95・3111 (支所六合振興課内)

マイナンバーカードで **第2弾**
マイナポイント

マイナンバーカードの取得で
最大**2万円分**のポイントがもらえるチャンスです！



マイナポイントを受け取るために必要な
マイナンバーカードの申請期限は

12月末まで！ お早めに！

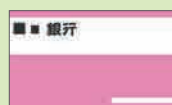

好きなキャッシュレス
決済サービスで使える

マイナンバーカード新規取得

最大**5,000円分**※

+

健康保険証の利用申込で

7,500円分

+

公金受取口座の登録で

7,500円分

||

最大**20,000円分**

ご家族4名の場合、最大8万円分の
ポイントがもらえます

※マイナポイントの申請後、選択したキャッシュレス決済サービスでチャージまたは、お買い物をする必要があります。

なぜ今、マイナンバーカードなの？

もうお持ちでしょうか？「マイナンバーカード」

国は令和3年にデジタル庁を設置。中之条町でも今年度からデジタル推進専門官を起用し、マイナンバーカードを活用した行政手続きの添付書類の削減や簡素化など、住民の皆さんの利便性の向上に本腰を入れて取り組んでいます。

さらに、今ならお買い物に利用できるポイントが最大2万円分もらえる「マイナポイント第2弾」を実施中

今後、スマートなデジタル社会にかかせないマイナンバーカード。いずれ取得するなら、まさに「今」がその時なのです。

現在、町で電子申請可能な手続き

- ・妊娠の届出
- ・保育施設の利用申込
- ・児童手当関連
- ・介護保険関連 など

今後も「マイナポータルぴったりサービス」に手続きを追加する予定です。詳しくは町ホームページ (ID3274) をご覧ください。

マイナンバーカードのない「これまで」



役場への手続きがあるので
お休みさせてください…

マイナンバーカードのある「これから」



お昼休みや帰宅後に
サクッと手続きできるわね

マイナンバーカードの取得方法は？ 届いてますか？「QRコード付き交付申請書」

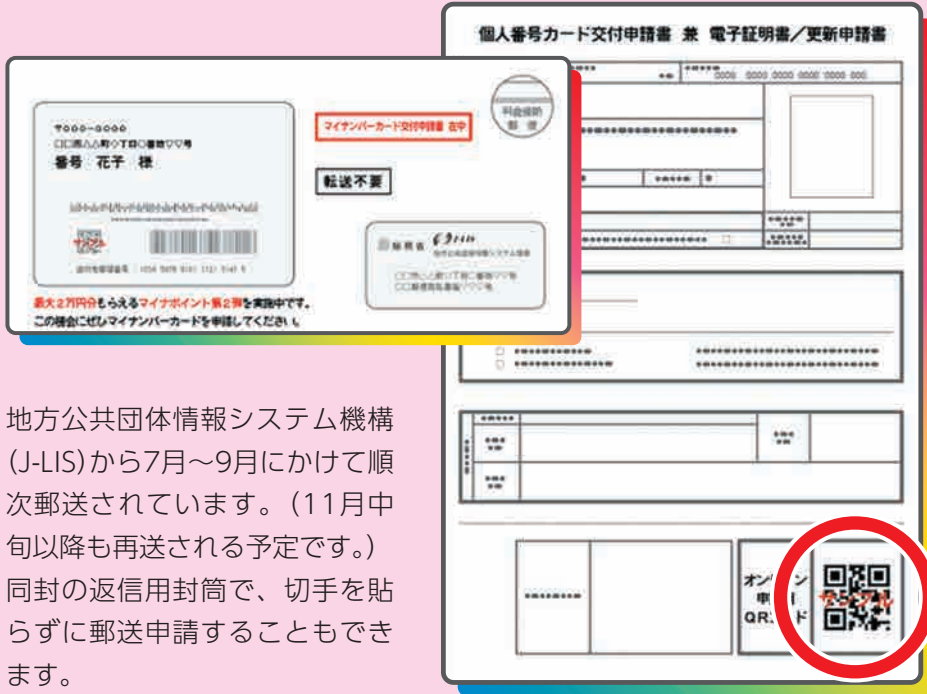

オンライン申請用
QRコードをスマート
フォンで読み取り、
手続きを進めてくだ
さい。

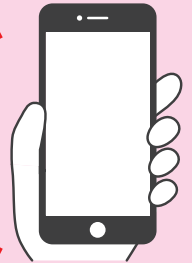

地方公共団体情報システム機構
(J-LIS)から7月～9月にかけて順
次郵送されています。(11月中
旬以降も再送される予定です。)
同封の返信用封筒で、切手を貼
らずに郵送申請することもでき
ます。

全国一の交付率は約88% ほとんどの人が持っています

カード交付率 (県内市町村/9月末)

①長野原町	64.9%
②神流町	54.2%
③前橋市	49.4%
④草津町	48.9%
...	
⑦嬭恋村	46.0%
...	
⑨中之条町	43.9%

中之条町のマイナンバーカード交
付率は43.9%。県内では順位が
高いですが、全国平均は49.0%
で、全国一の新潟県粟島浦村は
87.7%です。マイナンバーカー
ドは多くの人が取得するほど、社
会基盤としての効果が発揮される
ものです。ぜひ取得をご検討くだ
さい。

受取方法

- | | | |
|---|--|--|
| ①申請してから1か
月後に交付通知書
(はがき)が自宅に
届きます。 | ②必要書類を持っ
て、本人が期限ま
でに役場へ受取り
に行きます。 | ③窓口で、暗証番号
を設定することに
よりカードが交付
されます。 |
|---|--|--|

パソコンやスマホが苦手な人

役場・支所の申請サポート

受付 平日9時～17時
場所 役場 住民登録・戸籍窓口
支所 総務住民係窓口

持ち物

- ・本人確認書類
(運転免許証、健康保険証など)
- ・暗証番号
①アルファベットと数字を組み合
わせた6桁以上の番号
②数字4桁の番号
- ・QRコード付き交付申請書
(無くてもOK)



問い合わせ [申請に関すること] 役場住民福祉課 住民戸籍係 ☎75・8821 (直通)
支所六合振興課 総務住民係 ☎95・3111
[デジタル推進] 役場企画政策課 企画調整係 ☎75・8837 (直通)

新型コロナウイルスワクチン接種のお知らせ

接種期間は

令和5年3月31日で終了します

※国の方針によって接種間隔の短縮など
内容が変更となる場合があります。

オミクロン株対応ワクチンを 使用します

12歳以上の人が対象！

■オミクロン株対応ワクチン

接種対象者

初回（1・2回目）接種を完了した12歳以上の人。

（2回目まで接種していない人は対象外）

接種回数

現時点でオミクロン株対応ワクチンは一人1回のみです。

※接種状況により3回目・4回目・5回目の場合があります

が、どなたもオミクロン株対応ワクチンの接種は1回のみです。

使用ワクチンと対象年齢

オミクロン株対応ワクチンは従来株とオミクロン株に対応した「2価ワクチン」です。

・ファイザー社製（0.3 ml）
12歳以上

・モデルナ社製（0.5 ml）
18歳以上

※使用ワクチンは国からの供給状況などにより決めています。

接種券の発送と予約

別表「オミクロン株対応ワクチン接種・対象者判定フローチャート」を合わせて参照ください。

○2回目・3回目・4回目を接種した人で接種券が届いていない人

接種券は順次発送します。接種券到着後から予約可能です。予約方法は同封の通知を確認してください。

○3回目・4回目を接種していない人で未使用の接種券を持っている人

新たに接種券は送付しませんので、手元の接種券で予約・接種をしてください。一度キャンセルした人も町ワクチンコールセンターへ再予約してください。

○まだ1度も接種していない人

一度も接種していない人で、接種を希望する人は、早めに保健センターまたは支所へ連絡してください。問い合わせ時期によっては、

オミクロン株対応ワクチン接種・対象者判定フローチャート

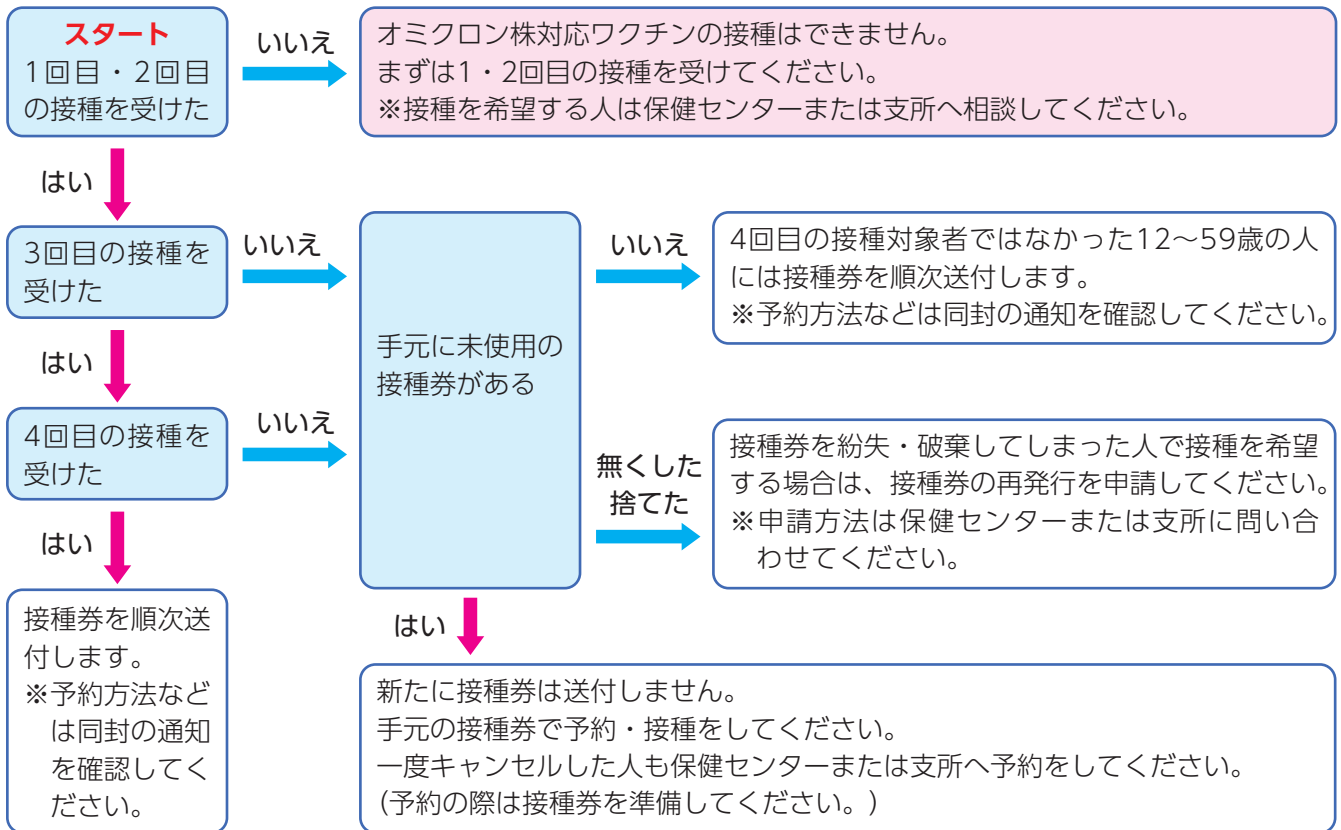

希望に添えない場合があります。

接種期間
令和5年3月31日まで

予約のお願い
ワクチンの予約や変更の際は、手元に接種券番号を準備してください。

【持ち物】
・身分証明書（マイナンバーカード・運転免許証など）
○他市町村で前回の接種を受けてから転入した人
町に接種記録がないため接種券を発行できません。接種を希望する場合は、発行申請をしてください。

ワクチンの予約はこちら
町コロナワクチンコールセンター
☎26・8081
(平日9時～17時)

接種券の再発行
次の場合は、保健センターまたは支所で接種券の発行申請をしてください。
○未使用の接種券を紛失・破棄した人で接種を希望する人
再発行の申請をしてください。

さい。

【持ち物】
・身分証明書（マイナンバーカード・運転免許証など）
・前回の接種記録またはマイナンバーカード

■小児コロナワクチン
接種対象者
初回（1・2回目）接種を完了した5歳～11歳の小児
使用ワクチン
5～11歳用ファイザー社製ワクチン
※2回目の接種後、12歳になった人はオミクロン株対応ワクチンでの接種となります。
接種券と予約方法
接種券は対象者へ発送済です。予約方法は同封の通知をご覧ください。

問い合わせ
役場保健環境課 健康係（保健センター）
☎75・8833（直通）
支所保健環境課
☎95・3111

災害時に高齢者や障がい者を支援するために

「個別避難計画」を作成しましょう

個別避難計画とは

ひとり暮らしの高齢者や障がい者など、災害時の避難に支援が必要な人（＝避難行動要支援者）一人ひとりについて、あらかじめ、いつ・誰と・どこに避難するか、避難するときどのような配慮が必要になるかを考え、記載したものを「個別避難計画」といいます。

町では、災害が発生した時に、高齢者や障がい者など、自力での避難が難しく支援が必要な人を把握するため、「避難行動要支援者名簿」を作成しています。

この名簿は、自主防災組織や行政区など避難支援に関わる皆さんへ提供されます。これにより地域の支え合いによる避難支援の仕組みづくりを進めていきます。

いざというときに地域の助け合いが被害を最小限に抑えることになりまます。自力での避難に不安を抱えている人を地域で見守り助け合えるよう、本人や地域が主体と

なる「個別避難計画」を作成していきましょう。

計画作成を支援します

避難行動要支援者個別避難計画作成等補助金

個別避難計画（以下「計画」）は、地域の助け合いである「互助」の取り組みとして、自主防災組織や行政区などが要支援者とその家族の了解のもとに作成します。

町では、計画作成を推進し地域防災力の向上を図ることを目的に、計画の新規作成と更新する際に補助金を交付します。

補助対象

町内の自主防災組織・行政区など補助対象となる活動

避難行動要支援者にかかる個別避難計画の作成

補助金額

- ・ 計画の新規作成 1件3000円
- ・ 計画の更新 1件500円

①町との事前打ち合わせ。



②誓約書の記入と提出。

③名簿情報の提供を受ける。

④要支援者への説明と意思確認。本人や家族の了解のもと計画を作成する。

⑤計画の完成後、町へ補助金申請を行う。

⑥計画の控え2部を要支援者本人へ1部届け、残りの1部を団体で保管する。

⑦要支援者の訪問・現況確認を定

期的に行い、必要に応じて計画の更新をお願いします。

※必要書類など詳しいことは、町ホームページ（ID4758）を確認するか、左記へ問い合わせください。

申請・問い合わせ

役場総務課 地域安全係

☎ 75・8807（直通）

担当 安原克規

暮らしの支援

令和4年度住民税非課税世帯等に

「電力・ガス・食料品等価格高騰緊急支援給付金」を給付します

国は電力・ガス・食料品などの価格高騰による負担増を踏まえ、特に家計への影響が大きい低所得世帯（住民税非課税世帯など）に対して、1世帯当たり5万円の給付を行います。

対象世帯

①令和4年度住民税非課税世帯

令和4年9月30日時点で中之条町に住民登録があり、世帯全員の令和4年度分の住民税均等割が非課税である世帯。

②令和4年1月以降の家計急変世帯

①のほか、予期せず家計が急変し、①の世帯と同様の事情が認められる世帯。

※①、②とも、住民税均等割が課税されている人の扶養親族のみからなる世帯は除きます。

また、重複して受給することはできません。

給付額 1世帯あたり5万円

申請方法

①令和4年度住民税非課税世帯

対象世帯には「電力・ガス・食料品等価格高騰緊急支援給付金支給要件確認書」（以下「確認書」）を後日送付します。

確認書の記載内容を確認し、必要事項を記入のうえ、役場住民福祉課福祉係へ提出してください。

②令和4年1月以降の家計急変世帯

役場住民福祉課福祉係または支所六合振興課総務住民係窓口、町ホームページにて配布の

「電力・ガス・食料品等価格高騰緊急支援給付金（家計急変世帯分）申請書（請求書）」および「簡易な収入（所得）見込額の申立書」を役場住民福祉課福祉係まで提出してください。

なお、本人確認書類や収入状況を証明する書類が必要です。

申請期限 令和5年1月31日（火）

※詳しくは、町ホームページ（ID4956）をご覧ください。

【詐欺に注意してください】

給付金を装った振り込め詐欺や、個人情報の詐取に注意してください。

市区町村や内閣府の職員などをかたった不審な電話や郵便があった場合には、役場や最寄りの警察署、警察相談専用電話（#9110）に連絡してください。

問い合わせ

役場住民福祉課 福祉係

☎75・8818（直通）担当 篠原勇也

〇制度について

内閣府コールセンター

☎0120・526・145（平日9時～20時）

LINEデジタル窓口 はじめました!

まずは友だち登録を

スマホから簡単にできる役場の「申請・予約」手続きをわかりやすくまとめています。利用できる手続きは徐々に増えていきます。

QRコードから登録

右のQRコードを撮影し、登録してください。

中之条町と検索して登録

LINEアプリを起動し、「友だち検索」から「中之条町」と入力して、中之条町LINE公式アカウントを友だち登録してください。

※登録は無料ですが、通信費は利用者負担となります。

問い合わせ 役場企画政策課 企画調整係 ☎75・8837（直通） 担当 田村光規

LINE
アプリが
必要です



中之条町デジタル窓口
「LINE公式アカウント」

ID:@nakanojo.town



設置して安心・安全

特殊詐欺電話対策装置を貸し出します

県内では、現金やキャッシュカードをだまし取る特殊詐欺が急増し、今年だけで被害額が累計約3億5千万円になっています。

町内でも詐欺の予兆電話がかかってきています。犯人からの電話に出ないために、自宅の電話機に特殊詐欺電話対策装置を設置したり、防犯機能付き電話へ買い換えるなどの対策が有効です。

吾妻警察署や町では、特殊詐欺



特殊詐欺電話対策装置



電話対策装置を65歳以上の高齢者世帯に無料で貸し出しています。

貸し出しを希望する人は、吾妻警察署生活安全課または役場総務課に問い合わせてください。

問い合わせ

吾妻警察署

生活安全課

☎ 68・0110

役場総務課

地域安全係

☎ 75・8807

担当 安原克規

問い合わせ 役場住民福祉課 福祉係

☎ 75・8818 (直通)

担当 唐澤つぎ子・今井俊哉

モデル協力 町聴覚障害者福祉協会の皆さん

今月の手話っ知!

『覚える』『作る』



「覚える」

右手をこめかみの横に下ろしながら握る。

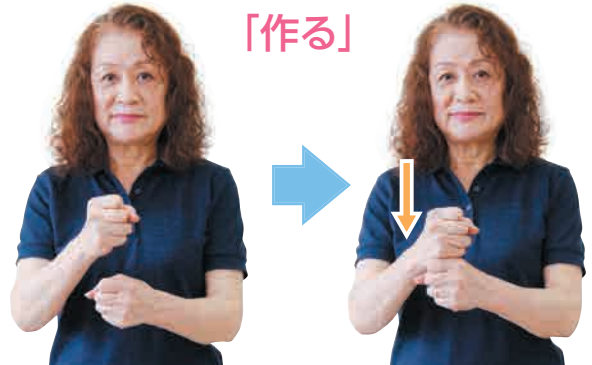

「作る」

左手拳の親指側を右手拳の小指側で2回たたく。

11月は児童虐待防止推進月間です

『もしかして?』ためらわないで!
189(いちはやく)をスローガンに

児童虐待を防止するためには、虐待を早期に発見し、その家庭に対して適切な支援をすることが重要です。周りの人たちが気づくこと、知らせることで子どもを救えます。

虐待を受けたと思われる子どもを見つけた時や、ご自身が出産や子育てに悩んだ時には、児童相談所や町窓口ご連絡してください。通告者の秘密は守られます。

連絡・通告・相談先

○児童相談所全国共通ダイヤル

☎189(いちはやく)

○中央児童相談所北部支所

☎20・1010

○こどもホットライン24

(フリーダイヤル)

☎0120・783・884

(携帯電話から)

☎027・263・1100

○住民福祉課少子化・子育て対策係

子どもを虐待から
守るための5カ条

- 1 「おかしい」と思ったら迷わず連絡(通告)を。
- 2 「しつけのつもり…」は言い訳。(子どもの立場で判断)
- 3 ひとりで抱え込まない。(あなたにできることから即行動)
- 4 親の立場より子どもの立場。(子どもの命が最優先)
- 5 虐待はあなたのまわりでも起こりうる。(特別なことではない)

☎75・8825(直通)

担当 中澤やす子

アウトメディア推進委員会だより⑤
アウトメディアで脳を育てる

人間の脳の発達には順番があるといわれています。生活の基本になる「食う、寝る、遊ぶ」の原始的な「古い脳」の発達が5歳ごろまでに行われ、その後、学習や教育のための「新しい脳」が発達していくといわれています。

この順番を無視し、先に「新しい脳」を育ててしまうと、大人になってから、不安な気持ちや問題を解決できずに、摂食障害や引きこもりなどの状態に陥るといわれています。

そのため、幼少期からスマホやタブレットなどのメディア機器に触れることは、脳の発達において良くないといえるでしょう。

だんだん寒くなっていくこの時期は、外に出ることが少なくなり、子どもたちがメディアの過剰使用を引き起こしがちです。

次のことを心掛け、子どもたちの脳の発達を促しましょう。

【小さい子どもをもつ家庭】

・スマホゲームや動画での子守りはやめましょう。絵本の読み聞かせや積極的な会話をしてください。

【小中学生の子どもをもつ家庭】

・アウトドアや昔遊びなど、メディア機器を使わない遊びの提案をしましょう。

問い合わせ 中之条町アウトメディア推進委員会事務局(教育委員会生涯学習課内)

☎76・3111 担当 星野歩美



消費生活センターだより④ テレビ画面の破損に気を付けて！ 破損や水ぬれで高額な修理費用も

全国の消費生活センターにはテレビ画面の破損に関する相談が5年で800件余り寄せられています。気が付かないうちに画面を破損し、高額な修理費用がかかるケースがあるとして、国民生活センターが注意を呼び掛けています。

■相談事例

- ・テレビ画面が留守中に割れていた。何かがぶつかったことが原因と言われたが思い当たらない。
- ・テレビが映らなくなり画面が割れていることがわかった。外的要因のため保証できないと言われた。
- ・買ったばかりのテレビに子どもが物をぶつけて壊した。保証対象外のため修理代が高額である。

■アドバイス

- ・テレビ画面に衝撃が加わると表面に傷はなくても内部が割れることがあります。画面に衝撃を与えないよう十分注意しましょう。
- ・テレビがついていないと画面が割れたことに気づきにくいものです。



- ・業者に依頼してテレビを設置する際は、業者立ち会いのもと、電源を入れて異常がないか確認しましょう。また、配送後はそのまま保管しないで、すぐ状態を確認しましょう。
- ・テレビの通風孔や隙間に異物や水分が入らないよう注意しましょう。
- ・過失による破損は一般的な保証の対象に含まれません。必要に応じて物損に対応した保証や保険の加入を検討しましょう。
- ・画面一部の破損であってもパネル全てを交換することになるため、修理代が購入価格よりも高くなることもあります。

出典：(独)国民生活センター

問い合わせ

全国共通消費者ホットライン #188
吾妻郡消費生活センター ☎75・1166

マチを好きになるアプリ

マチイロ

行政情報アプリ

自治体がもっと身近になる機能が盛りだくさん！

1

役立つ行政情報を見逃さない！

2

自分に合わせた情報が届く！

3

いろいろなマチの魅力をお届け！

ダウンロードは下のQRコードから

※アプリの使用は無料ですが、通信費は各回線ごとの負担となります。
※広告が表示されますが、町とは何ら関係ありません。

問い合わせ 役場企画政策課 広報係
☎75・8846 (直通) 担当 外丸綾子



子育てモバイルサービス 「なかのん☆子育て応援サイト」

◆登録すると

- ・予防接種のスケジュールを作成することができます。子どもの生年月日にあわせて、自動で専用のオーダーメイドスケジュールを算出します。
- ・予防接種日が近づくとメールでお知らせします。
- ・乳幼児健診の結果が入力できます。
- ・町からのお知らせやイベントのメール配信などを情報提供します。



※登録は無料です。

(通信費は利用される方の負担となります。)

※このモバイルサービスは母子健康手帳の代わりにはなりません。予防接種や健診の際には必ず母子健康手帳を持参してください。

問い合わせ 役場保健環境課 健康係 (保健センター)
☎75・8833 (直通) 担当 篠原寛子

情報

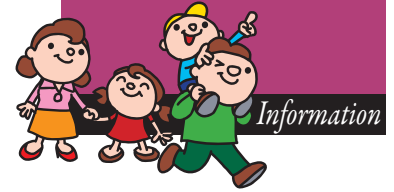

行政

**がん検診・住民健診
土曜日に追加実施**

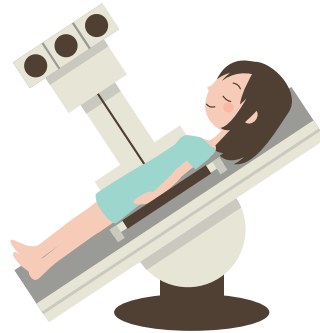

対象者

- ①がん検診（胃・大腸・乳・子宮頸がん）を受けていない人
- ②住民健診（肺・前立腺がん検診を含む）を受けていない人

日程 12月17日（土）
会場

- ①バイテック文化ホール体育館
- ②バイテック文化ホール

費用 無料
申込期間 11月16日（水）～30日（水）

申し込み・問い合わせ

役場保健環境課（保健センター）

☎75・8833（直通）

担当 熊谷直人・小野里悦子

職員募集

**太陽光・小水力発電
施設職員
（会計年度任用職員）**

募集人員 1名

雇用期間 12月1日（木）～令和5年3月31日（金）

資格 普通自動車免許（AT限定を除く）

勤務時間 8時30分～17時15分
週休2日

※短時間勤務は応相談

業務内容

発電施設の巡視点検および維持管理作業など

賃金 時給895円＋通勤手当相当額

申込方法 役場総務課に用意してある応募用紙に必要事項を記入し、11月15日（火）までに企業課へ提出してください。

問い合わせ 役場企業課 発電係

☎75・8829（直通）

担当 山田秀樹

**中之条ビエンナーレ
職員
（会計年度任用職員）**

募集人員 3名

雇用期間 令和5年1月1日（祝・日）～令和5年3月31日（金）

勤務地 イサマムラ

勤務時間 9時～17時
週休2日

賃金 時給895円＋通勤手当相当額

業務内容 ビエンナーレ開催に向けての会場整備、作家対応など

申込方法 役場総務課に用意してある応募用紙に必要事項を記入し、11月30日（水）までに観光商工課へ提出してください。

問い合わせ 役場観光商工課

☎75・8848（直通）

担当 山田真邦

**手話通訳者
（会計年度任用職員）**

募集人員 1名

雇用期間 令和5年4月1日（土）～令和6年3月31日（日）

資格 群馬県手話通訳者認定試験合格者または、手話通訳士の資格所持者

勤務時間 8時30分～17時15分
週休2日

※勤務時間応相談

※変則勤務あり

業務内容

- ・手話が必要な人への手話通訳
- ・手話奉仕員養成講座の運営
- ・役場住民福祉課福祉係での事務補助業務など

賃金 時給984円＋通勤手当相当額＋期末手当

申込方法 役場総務課に用意してある応募用紙に必要事項を記入し、11月30日（水）までに住民福祉課へ提出してください。

問い合わせ 役場住民福祉課 福祉係

☎75・8818（直通）

担当 今井俊哉

職員募集の応募用紙は、町ホームページ（ID3523）からもダウンロードできます。

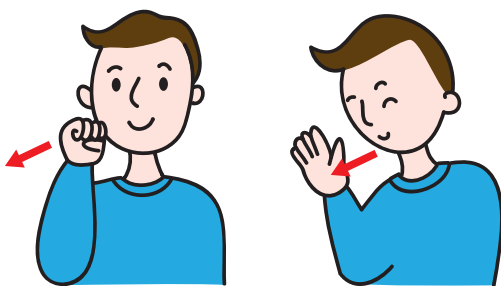

よろしくお願ひします

募集

中之条税務署 決算説明会

青色申告決算書や収支内訳書の作成方法および注意点、消費税の決算の仕方について説明会を開催します。説明会は事前予約制です。

日時

【事業所得がある青色申告】
①12月12日(月) 10時～12時
②12月13日(火) 14時～16時

【農業所得がある青色申告】
①12月12日(月) 14時～16時
②12月13日(火) 10時～12時

【事業所得がある白色申告】
①12月14日(水) 10時～12時
②12月15日(木) 14時～16時

【農業所得がある白色申告】
①12月14日(水) 14時～16時
②12月15日(木) 10時～12時

【消費税課税事業者】
12月9日(金)

①10時～12時

②14時～16時

会場 中之条税務署

定員 各回15名(先着順)

申し込み・問い合わせ

中之条税務署 個人課税部門

☎75・3335

※自動音声案内「2」

ふるさと交流 センター「つむじ」 作品展示希望者



「つむじ」カフェスペースにある「ミニギャラリー」に令和5年1月から作品の展示を希望する人を募集します。つむじに調和した民芸品や工芸品、絵やイラストなど作品の種類は問いません。

応募要件

・展示期間内に準備・撤去ができる人
・作品の汚れや破損の対策を講じて展示ができる人

※町内在住または勤務する人、作家、グループを優先対象とします。

会場使用料 無料

※町内在住または勤務する人、作家、グループを優先対象とします。

展示期間

- ①1月4日(水)～31日(火)
- ②2月1日(水)～28日(火)
- ③3月1日(水)～29日(水)

※木曜定休

申込方法

11月28日(月)までに作品展示申込書に必要事項を記入してふるさと交流センターつむじへ提出してください。書類審査を行い、展示作品を決定します。詳しくは、左記へ問い合わせてください。

問い合わせ

役場観光商工課 観光係
☎26・7727(直通)

担当 中澤 征志

ふるさと交流センターつむじ

☎26・3751

担当 中澤 達雄

町ホームページ

ID4682

催し

移住アーティストによる展覧会

「拝啓、うつり

住みまして」

中之条ビエンナーレの参加をきっかけに町周辺へ移住した13組のアーティストの作品を展示します。

中ノ条ビエンナーレの参加をきっかけに町周辺へ移住した13組のアーティストの作品を展示します。

中ノ条ビエンナーレの参加をきっかけに町周辺へ移住した13組のアーティストの作品を展示します。

中ノ条ビエンナーレの参加をきっかけに町周辺へ移住した13組のアーティストの作品を展示します。

期間 11月19日(土)～12月11日(日)

10時～16時

会期中無休

会場 旧廣盛酒造ほか

入場料 無料

問い合わせ

町観光協会

☎75・8814



第9回写真展

「吾妻の野鳥たち」

吾妻郡の豊かな自然の中で生息する野鳥の写真を展示します。

吾妻郡の豊かな自然の中で生息する野鳥の写真を展示します。

吾妻郡の豊かな自然の中で生息する野鳥の写真を展示します。

吾妻郡の豊かな自然の中で生息する野鳥の写真を展示します。

吾妻郡の豊かな自然の中で生息する野鳥の写真を展示します。

吾妻郡の豊かな自然の中で生息する野鳥の写真を展示します。

※12日は13時～、19日は午

前のみ

会場 ツインプラザ展示ホール

問い合わせ

日本野鳥の会吾妻

☎68・3233

代表 中澤和則

吾妻中央高校生物生産科では、生徒が栽培した大根の販売イベント「大根収穫祭」を開催します。詰め方によっては、大根が約20本以上入る大きさの指定袋を購入後、詰め放題で収穫することができます。青首大根「耐病総太り」と漬物用大根「秋まさり2号」を用意しています。野菜、草花、果樹、加工品などの販売も予定しています。

吾妻中央高校生物生産科大根収穫祭

吾妻中央高校生物生産科では、生徒が栽培した大根の販売イベント「大根収穫祭」を開催します。詰め方によっては、大根が約20本以上入る大きさの指定袋を購入後、詰め放題で収穫することができます。青首大根「耐病総太り」と漬物用大根「秋まさり2号」を用意しています。野菜、草花、果樹、加工品などの販売も予定しています。

吾妻中央高校生物生産科では、生徒が栽培した大根の販売イベント「大根収穫祭」を開催します。詰め方によっては、大根が約20本以上入る大きさの指定袋を購入後、詰め放題で収穫することができます。青首大根「耐病総太り」と漬物用大根「秋まさり2号」を用意しています。野菜、草花、果樹、加工品などの販売も予定しています。

吾妻中央高校生物生産科では、生徒が栽培した大根の販売イベント「大根収穫祭」を開催します。詰め方によっては、大根が約20本以上入る大きさの指定袋を購入後、詰め放題で収穫することができます。青首大根「耐病総太り」と漬物用大根「秋まさり2号」を用意しています。野菜、草花、果樹、加工品などの販売も予定しています。

吾妻中央高校生物生産科では、生徒が栽培した大根の販売イベント「大根収穫祭」を開催します。詰め方によっては、大根が約20本以上入る大きさの指定袋を購入後、詰め放題で収穫することができます。青首大根「耐病総太り」と漬物用大根「秋まさり2号」を用意しています。野菜、草花、果樹、加工品などの販売も予定しています。

吾妻中央高校生物生産科では、生徒が栽培した大根の販売イベント「大根収穫祭」を開催します。詰め方によっては、大根が約20本以上入る大きさの指定袋を購入後、詰め放題で収穫することができます。青首大根「耐病総太り」と漬物用大根「秋まさり2号」を用意しています。野菜、草花、果樹、加工品などの販売も予定しています。

吾妻中央高校生物生産科では、生徒が栽培した大根の販売イベント「大根収穫祭」を開催します。詰め方によっては、大根が約20本以上入る大きさの指定袋を購入後、詰め放題で収穫することができます。青首大根「耐病総太り」と漬物用大根「秋まさり2号」を用意しています。野菜、草花、果樹、加工品などの販売も予定しています。

吾妻中央高校生物生産科では、生徒が栽培した大根の販売イベント「大根収穫祭」を開催します。詰め方によっては、大根が約20本以上入る大きさの指定袋を購入後、詰め放題で収穫することができます。青首大根「耐病総太り」と漬物用大根「秋まさり2号」を用意しています。野菜、草花、果樹、加工品などの販売も予定しています。

吾妻中央高校生物生産科では、生徒が栽培した大根の販売イベント「大根収穫祭」を開催します。詰め方によっては、大根が約20本以上入る大きさの指定袋を購入後、詰め放題で収穫することができます。青首大根「耐病総太り」と漬物用大根「秋まさり2号」を用意しています。野菜、草花、果樹、加工品などの販売も予定しています。

吾妻中央高校生物生産科では、生徒が栽培した大根の販売イベント「大根収穫祭」を開催します。詰め方によっては、大根が約20本以上入る大きさの指定袋を購入後、詰め放題で収穫することができます。青首大根「耐病総太り」と漬物用大根「秋まさり2号」を用意しています。野菜、草花、果樹、加工品などの販売も予定しています。

吾妻中央高校生物生産科では、生徒が栽培した大根の販売イベント「大根収穫祭」を開催します。詰め方によっては、大根が約20本以上入る大きさの指定袋を購入後、詰め放題で収穫することができます。青首大根「耐病総太り」と漬物用大根「秋まさり2号」を用意しています。野菜、草花、果樹、加工品などの販売も予定しています。

吾妻中央高校生物生産科では、生徒が栽培した大根の販売イベント「大根収穫祭」を開催します。詰め方によっては、大根が約20本以上入る大きさの指定袋を購入後、詰め放題で収穫することができます。青首大根「耐病総太り」と漬物用大根「秋まさり2号」を用意しています。野菜、草花、果樹、加工品などの販売も予定しています。

吾妻中央高校生物生産科では、生徒が栽培した大根の販売イベント「大根収穫祭」を開催します。詰め方によっては、大根が約20本以上入る大きさの指定袋を購入後、詰め放題で収穫することができます。青首大根「耐病総太り」と漬物用大根「秋まさり2号」を用意しています。野菜、草花、果樹、加工品などの販売も予定しています。

吾妻中央高校生物生産科では、生徒が栽培した大根の販売イベント「大根収穫祭」を開催します。詰め方によっては、大根が約20本以上入る大きさの指定袋を購入後、詰め放題で収穫することができます。青首大根「耐病総太り」と漬物用大根「秋まさり2号」を用意しています。野菜、草花、果樹、加工品などの販売も予定しています。

吾妻中央高校生物生産科では、生徒が栽培した大根の販売イベント「大根収穫祭」を開催します。詰め方によっては、大根が約20本以上入る大きさの指定袋を購入後、詰め放題で収穫することができます。青首大根「耐病総太り」と漬物用大根「秋まさり2号」を用意しています。野菜、草花、果樹、加工品などの販売も予定しています。

吾妻中央高校生物生産科では、生徒が栽培した大根の販売イベント「大根収穫祭」を開催します。詰め方によっては、大根が約20本以上入る大きさの指定袋を購入後、詰め放題で収穫することができます。青首大根「耐病総太り」と漬物用大根「秋まさり2号」を用意しています。野菜、草花、果樹、加工品などの販売も予定しています。

吾妻中央高校生物生産科では、生徒が栽培した大根の販売イベント「大根収穫祭」を開催します。詰め方によっては、大根が約20本以上入る大きさの指定袋を購入後、詰め放題で収穫することができます。青首大根「耐病総太り」と漬物用大根「秋まさり2号」を用意しています。野菜、草花、果樹、加工品などの販売も予定しています。

吾妻中央高校生物生産科では、生徒が栽培した大根の販売イベント「大根収穫祭」を開催します。詰め方によっては、大根が約20本以上入る大きさの指定袋を購入後、詰め放題で収穫することができます。青首大根「耐病総太り」と漬物用大根「秋まさり2号」を用意しています。野菜、草花、果樹、加工品などの販売も予定しています。

吾妻中央高校生物生産科では、生徒が栽培した大根の販売イベント「大根収穫祭」を開催します。詰め方によっては、大根が約20本以上入る大きさの指定袋を購入後、詰め放題で収穫することができます。青首大根「耐病総太り」と漬物用大根「秋まさり2号」を用意しています。野菜、草花、果樹、加工品などの販売も予定しています。

吾妻中央高校生物生産科では、生徒が栽培した大根の販売イベント「大根収穫祭」を開催します。詰め方によっては、大根が約20本以上入る大きさの指定袋を購入後、詰め放題で収穫することができます。青首大根「耐病総太り」と漬物用大根「秋まさり2号」を用意しています。野菜、草花、果樹、加工品などの販売も予定しています。

吾妻中央高校生物生産科では、生徒が栽培した大根の販売イベント「大根収穫祭」を開催します。詰め方によっては、大根が約20本以上入る大きさの指定袋を購入後、詰め放題で収穫することができます。青首大根「耐病総太り」と漬物用大根「秋まさり2号」を用意しています。野菜、草花、果樹、加工品などの販売も予定しています。

吾妻中央高校生物生産科では、生徒が栽培した大根の販売イベント「大根収穫祭」を開催します。詰め方によっては、大根が約20本以上入る大きさの指定袋を購入後、詰め放題で収穫することができます。青首大根「耐病総太り」と漬物用大根「秋まさり2号」を用意しています。野菜、草花、果樹、加工品などの販売も予定しています。

吾妻中央高校生物生産科では、生徒が栽培した大根の販売イベント「大根収穫祭」を開催します。詰め方によっては、大根が約20本以上入る大きさの指定袋を購入後、詰め放題で収穫することができます。青首大根「耐病総太り」と漬物用大根「秋まさり2号」を用意しています。野菜、草花、果樹、加工品などの販売も予定しています。

吾妻中央高校生物生産科では、生徒が栽培した大根の販売イベント「大根収穫祭」を開催します。詰め方によっては、大根が約20本以上入る大きさの指定袋を購入後、詰め放題で収穫することができます。青首大根「耐病総太り」と漬物用大根「秋まさり2号」を用意しています。野菜、草花、果樹、加工品などの販売も予定しています。

吾妻中央高校生物生産科では、生徒が栽培した大根の販売イベント「大根収穫祭」を開催します。詰め方によっては、大根が約20本以上入る大きさの指定袋を購入後、詰め放題で収穫することができます。青首大根「耐病総太り」と漬物用大根「秋まさり2号」を用意しています。野菜、草花、果樹、加工品などの販売も予定しています。

～わが町の文化財～

ふるさと
再発見
(322)

町指定重要文化財

積善館の前新・向新・廊下橋



積善館の前新・向新・廊下橋

「世のちり洗つ」と上毛かるたによまれた四万温泉が、酸ヶ湯(青森)・日光湯元(栃木)温泉とともに「国民保養温泉地」第一号指定を受けたのは昭和29(1954)年のことです。伝説によれば平安時代初期頃の発見とありますが、初めて湯宿が営まれたのは、織田信長が今川義元を破った桶狭間の戦い(1560年)を契機に天下統一を目指した頃と伝わります。戦国時代末期のことです。その後温泉場の体裁をなし、江戸時代17世紀終り頃、関善兵衛が新湯地区に湯小屋を建てました。現存最古の湯宿とされる積善館の始まりです。しかし、その後の四万温泉は決して順調であったとは言えず、江戸時代終わりころから明治初めにかけて、草津や新たに蒸し湯で人氣が出始めた伊香保の繁栄の陰で、火災などの影響もありさびれてしまったそうです。その後、湯治場としてにぎわいを見せるようになるのは明治22(1889)年に県道が開通し、人力車や馬車が往来できるようになった明治20年代後半からのことです。この頃より全国的知名度もさらに高まり、入浴客が増えていきました。

ように、この県道開通が、当館、そして温泉全体の繁栄にとって重要な契機となりました。さらに昭和初期(1930年代)には前新・向新・廊下橋が次々に増築されます。前新(写真左上)は3階建てで、「元禄の湯」と呼ばれる1階の浴場は鉄筋コンクリート造り。大正時代の様式を残すアーチ式の窓を備え、その上に木造2階建ての客室をのせる形式です。向新(写真右上)は建築当初浴室がなく、客室と共同炊事場、共同便所からなり、湯治宿としての機能を備えていました。この向新と前新や本館との往来のために造られたのが廊下橋(写真下)です。三角形を基本に部材を組み合わせ、その集合体で構成する形式で、非常に安定性が高いトラス構造を採用しています。

寛政12(1800)年以前の建築と言われる積善館本館(県指定重要文化財)、さらに向新などと同時期に建築された同山荘(国登録有形文化財)とともに、前新・向新・廊下橋は現存する中之条町の温泉宿建築として非常に貴重な文化財です。

文化財専門委員 榛澤健一

中止となる場合があります。
日時 11月19日(土)
9時～11時頃
(完売次第終了)
※雨天決行

会場 吾妻中央高校校内農場
問い合わせ
県立吾妻中央高校

☎75・3455

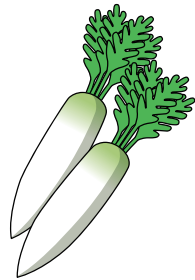

スポーツ

町民柔道大会

日時 12月10日(土)
14時～

会場 中之条中学校柔道場

参加資格 町内に在住・在勤・在学の人

申込方法 事前申込不要。

当日13時までに会場へ集合してください。

問い合わせ
町スポーツ協会柔道部事務

局(ゆうあい荘内)

☎66・2662

担当 湯本文雄



町民弓道大会

日時 11月13日(日)
受付8時30分～

会場 中之条町弓道場
(総合体育館隣り)

参加資格 町内に在住・在勤・在学の人

申し込み・問い合わせ
町スポーツ協会弓道部

☎080・1035・9707

担当 小淵

安心メール配信

「防犯・防災情報」「生活関連情報」を携帯電話等にメール配信します。下のQR(キューアール)コードを読み込んで何も入力しない空メールを送り、案内に従って登録してください。QRコードが読み込めない場合は、ml.town_nakanojo@e-park.ne.jpにメールを送ってください。



問い合わせ 役場企画政策課広報係
☎75・8846(直通) 担当 外丸綾子

教育委員に石田優子さんが就任

16年間にわたりご尽力いただきました登坂初夫さん（山田）の任期満了に伴い、10月1日付けで石田優子さん（下沢渡）が新しく教育委員に就任しました。任期は4年です。

町教育委員は、高橋久夫さん（伊勢町）、山口貴美子さん（西中之条）、湯本茂夫さん（赤岩）とともに、4名となります。



石田優子さん(下沢渡)



吾妻線PR

「吾妻線マルシェ」に 「なかのん」出演

9月18日、JR吾妻線の魅力を紹介する「そなんあったん!? 吾妻線マルシェ」が小野上温泉ハタの湯で開催されました。吾妻線沿線の渋川市、中之条町、長野原町など7市町村が参加し、特産品の販売や観光PRが行われました。各地のゆるキャラも勢ぞろいし、来場者と撮影会が行われました。

スパトレイル〔四万to草津〕

トレイルトリップツアー2022開催！

スパトレイル〔四万to草津〕の代替企画として、トリップツアーを8月下旬と9月中旬に、芳ヶ平からチャップミゴケ公園までと野反湖周辺で1泊2日にわたり開催しました。スパトレイルの大会プロデューサー・鍋木毅氏を案内役に、参加者の皆さんは六合の大自然を駆け抜けました。夜は四万温泉に宿泊し、鍋木氏のトークショーが行われました。



固定資産評価審査委員会委員に 高橋博さんが就任

前委員富沢稔さん（五反田）の任期満了に伴い、9月28日に高橋博さん（下沢渡）が固定資産評価審査委員会委員に就任しました。任期は3年です。

※固定資産評価審査委員会は、地方税法に基づき設置され、固定資産課税台帳に登録された価格に関する不服を審査決定する機関です。



高橋博さん(下沢渡)



小学校高学年の部 最優秀賞
「横から見てもカッコいい伊せの森」
山田一瑛(中之条小5年)

ふるさとの文化財絵画展 11月20日まで開催

町教育委員会と文化財専門委員会では、私たちの身近にある文化財に関心を持ってもらおうと、文化財をテーマにした絵画展を開催しています。

期 間 11月20日（日）まで

会 場 ツインプラザ図書館シビックホール

問い合わせ

教育委員会生涯学習課 文化財保護係

☎76・3111 担当 剣持直樹・堀口真太郎

入賞者（敬称略）

【小学校低学年の部】

優秀賞 中澤心愛（中之条小2年）

【小学校中学年の部】

優秀賞 山田羽玖（中之条小3年）

藤田菜々美（中之条小4年）

【小学校高学年の部】

最優秀賞 山田一瑛（中之条小5年）

旧太子駅フェスタ2022

9月25日（日）、旧太子駅フェスタ2022が開催されました。

六合に伝わる八間太鼓の演奏やFMぐんまの公開生放送、ミニトロッコ乗車などが行われ、家族連れや観光客で賑わいました。10月まで毎月最終日曜に開かれていたトラック市も同時開催され、地元の食も楽しめました。

六合地区出身の関太さんのお笑いコンビ「タイムマシン3号」のステージでは、大勢の人が詰めかけ、大いに盛り上がっていました。関太さんは町の観光大使も務めています。



六合中学校の1年生ら シラネアオイ群生地の 草刈り作業を実施

9月28日、六合中学校の生徒や野反自然休養林保護管理運営協議会員の皆さんにより、野反湖八間山のシラネアオイ群生地で草刈りが行われました。

野反湖シラネアオイ群生地保全事業は、かつて自生していたシラネアオイの群落を復元しようと平成8年度から実施されています。

中村一雄さん（入山）の指導のもと、六合中学校の1年生たちも慣れない鎌で懸命に作業を行いました。

今まで植栽された約8万株のシラネアオイは、本事業に携わる皆さんの活動により守られ、5月中旬から6月上旬にかけて、野反湖の春を告げる一番花として、毎年、訪れる人々を魅了しています。



草刈りすることでシラネアオイは株に養分を蓄えます



六合中の生徒が草を懸命に刈ってくれました



©群馬県ぐんまちゃん



©群馬県ぐんまちゃん

ぐんまちゃんが保育所に やってきた！

9月15日、県マスコット「ぐんまちゃん」が伊勢町保育所を訪れ、園児たちは一緒にダンスやクイズを楽しみました。園児たちは「モフモフしてかわいい」「ぐんまちゃんのお口が好き」などと大はしゃぎ。ぐんまちゃんに見てもらいたいと、自ら提案したリレー競争とお遊戯を披露しました。

今回の訪問は、県主催「ぐんまちゃん幼稚園等訪問事業」の一環で行われました。

吾妻中央高校の生徒ら四万温泉新湯地区を整備

9月29日、吾妻中央高校環境工学科の3年生が「ふるさと灯りの会」と連携して四万温泉新湯地区内に県産材を使ったベンチとテーブル、観葉植物などを設置しました。

設置場所は四万川沿いの広場で、四万ブルーなどの自然の景色を鑑賞できるよう整備を行いました。



野反湖で笹刈り作業

10月2日、「日本で最も美しい村」連合に加盟する、伊参ビレッジ協議会と六合ビレッジ協議会が合同で野反湖の笹刈り作業を行いました。これは、野反湖の景観を財産として後世に引き継ぐために、毎年実施しています。

参加者は37名。連合設立日「美しい村の日」（10月4日）に合わせて行われるビューティフルデーの一環として実施されました。



中之条町戦没者追悼式

9月30日 バイテック文化ホール

2年ぶりとなる戦没者追悼式が開催されました。新型コロナウイルス感染症の影響により、式典内容や参列者数を縮小しての開催でしたが、戦没者へ追悼の誠をささげ、恒久平和を祈念しました。

第44回健康づくり 町民ゲートボール大会

9月28日 町民運動場(河川敷グラウンド)

優勝 よろこびA
準優勝 サクラ
第3位 青山 (参加19チーム)



群馬県トラック協会吾妻支部 駅南バイパスにて環境美化活動

群馬県トラック協会吾妻支部の会員事業者が10月8日に環境美化活動を実施しました。

これは10月9日の「トラックの日」にちなんで(一社)群馬県トラック協会が毎年実施する県下一斉環境美化活動の一環として行ったものです。

参加者は28名。国道353号駅南バイパスを中心に道路清掃を行い、空き缶やゴミを回収しながら安全運転の実施や飲酒運転の根絶を呼びかけました。



診療所だより

帯状疱疹にご用心
たいじょうほうしん

体の片側の一部にピリピリとした痛みが現れ、そこに赤い水膨れができることがあります。これは帯状疱疹といえます。

帯状疱疹は、多くの人が子供の時に感染する水ぼうそうのウイルスが原因で起こります。水ぼうそうが治った後も、ウイルスは体内の神経に潜んでいます。加齢などによりウイルスの抗体が減少してしまい、80歳までに約3人に1人が発症します。

体だけでなく、顔に現れると顔面神経麻痺や失明、めまいが残ることがあります。皮膚の症状が治った後も3か月以上痛みだけが残ることがあります。

治療は抗ウイルス薬の内服や塗布、痛みに対して鎮痛剤を使用します。ですが、予防が肝心です。50歳以上の方に使用できるワクチンがあり、とても効果が高く安全性も確立されています。対応している医療機関にご相談いただければと思います。

六合診療所 源馬崇成

11月 六合診療所 外来診療医師

	月	火	水	木	金	土	日
		1	2	3	4	5	6
午前		源馬	休診	休診	休診	休診	休診
午後		源馬	休診	休診	休診	休診	休診
	7	8	9	10	11	12	13
午前	休診	代診医	休診	(田代原)	源馬	休診	休診
午後	休診	休診	休診	(赤岩) 源馬(要相談)	源馬	休診	休診
	14	15	16	17	18	19	20
午前	休診	休診	休診	(小雨)	源馬	休診	休診
午後	休診	源馬	休診	(広池) 源馬(要相談)	源馬	休診	休診
	21	22	23	24	25	26	27
午前	源馬	源馬	休診	休診	源馬	休診	休診
午後	源馬	源馬	休診	源馬 (要相談)	源馬	休診	休診
	28	29	30				
午前	源馬	源馬	休診				
午後	源馬	源馬	休診				

掲示板

- ・木曜日は出張診療
 - ・午後診療時間
月・金 14:00~17:00
火・木 15:30~17:00
 - ※木曜日の午後診療時間は要相談
(診療時間が前後するため受診前に連絡してください)
- 月に1度は、保険証の提示をお願いします。
住民健診の結果をお持ちの人は、持参してください。 ☎95・5711

11月 四万診療所 外来診療医師

	月	火	水	木	金	土	日
		1	2	3	4	5	6
午前		富田	富田	休診	富田	休診	休診
午後		要連絡	要連絡	休診	要連絡	休診	休診
	7	8	9	10	11	12	13
午前	富田	富田	富田	不在	富田	休診	休診
午後	要連絡	要連絡	不在	不在	要連絡	休診	休診
	14	15	16	17	18	19	20
午前	富田	富田	富田	不在	富田	休診	休診
午後	要連絡	要連絡	要連絡	不在	要連絡	休診	休診
	21	22	23	24	25	26	27
午前	富田	富田	休診	不在	富田	休診	休診
午後	要連絡	要連絡	休診	不在	要連絡	休診	休診
	28	29	30				
午前	富田	富田	富田				
午後	要連絡	要連絡	要連絡				

掲示板

- ※発熱や体調不良で受診をする人
感染予防徹底のため、まず来院される前に電話でご連絡ください。受診方法などについて、ご相談させていただきます。
 - ※午後の診療について
往診・予防接種・健診・予約診療などを行います。この時間帯は医師不在のことがありますので、必ず事前に電話予約をしてください。
- ・診療日程は、変更になる場合があります。 ☎64・2136

窓口

広報等への掲載を
希望しない人は
届け出等の際、窓口で
その旨お話しください。

■人口と世帯(住民基本台帳による)

人口 15,006人 (-48. -287)

男 7,353人 (-17. -128)

女 7,653人 (-31. -159)

世帯数 6,697世帯 (-31. -22)

()内 前:前月比 後:前年同月比
令和4年10月1日現在

※住民基本台帳法の改正に伴い、平成24年8月1日現在から外国人を含んでいます。

お誕生はるびとじいぢやまぢ (お月中の届出)

「お誕生欄」は印刷版の広報に掲載しています

おくやみ申し上げます(9月中の届出)

「おくやみ欄」は印刷版の広報に掲載しています

11月の当番医

3日(木) 内科 けんもち医院 (75)5155 桜井クリニック (97)3800 外科・夜間 西吾妻福祉病院 (83)7111 休日開局薬局 _____	6日(日) 内科 中山診療所 (70)5007 長野原診療所 (85)2259 外科・夜間 日赤 (68)2711 休日開局薬局 _____	13日(日) 内科 後藤医院 (75)2230 長生病院 (82)2188 外科・夜間 吾妻さくら病院 (75)3011 休日開局薬局 ウィン調剤薬局中之条店 (26)3591
20日(日) 内科 小池医院 (67)2030 布施医院 (88)2030 外科・夜間 日赤 (68)2711 休日開局薬局 _____	23日(水) 内科 吾妻脳外循環科 (68)5211 桜井医院 (82)3999 外科・夜間 西吾妻福祉病院 (83)7111 休日開局薬局 アイン薬局長野原店 (80)1151	27日(日) 内科 くりはら医院 (68)0355 孺恋村診療所 (97)3020 外科・夜間 吾妻さくら病院 (75)3011 休日開局薬局 ほほえみ薬局 (80)2220

〈当番医受診上の注意〉

- ・診療時間は9時から17時です。できるだけ時間内に受診してください。それ以外の時間は、休日夜間当番病院で受診してください。
- ・急患のための当番医制度ですので、緊急患者以外の受診はご遠慮ください。
- ・在宅待機のため、原則として往診はしません。
- ・変更する場合がありますので、ご確認のうえ受診ください。
- ・専門外の疾患の場合は対応しかねることもありますのでご了承ください。

相談ガイド

相談内容(相談員)	日 時	会 場	問い合わせ
法律相談 毎月の無料法律相談 (町顧問弁護士)	11月10日(木) 13時~17時 (予約制、前日12時までに電話または 町LINEデジタル窓口にて予約)	役場2階第1会議室	役場総務課秘書係 ☎75-8800
行政相談 (行政相談委員)	12月8日(木) 10時~15時 12月15日(木) 13時~15時	六合支所会議室 役場2階第1会議室	
消費生活相談 事業者との契約トラブル相談 (消費生活専門相談員・ 消費生活コンサルタント)	平日 8時30分~16時	郡消費生活センター (バイテック文化ホール内)	郡消費生活センター ☎75-1166
人権相談 常設人権相談 (人権擁護委員)	毎週木曜日 9時~16時 (祝日は除く)	前橋地方法務局 中之条支局	前橋地方法務局中之条支局 ☎75-3037
特設人権相談	12月9日(金) 10時~15時 12月9日(金) 10時~15時	役場2階第4会議室 六合支所会議室	
年金相談 (社会保険労務士、 年金事務所職員)	11月9日(水) 9時30分~16時 (渋川年金事務所へ要予約)	役場2階第4会議室	渋川年金事務所 ☎22-1614
なんでも福祉相談	平日 8時30分~16時	町社会福祉協議会	町社会福祉協議会 ☎75-8851
介護相談 (地域包括支援センター職員)	11月11日(金) 9時30分~11時、14時~16時 11月11日(金) 9時30分~11時	町社会福祉協議会 六合支所会議室	町地域包括支援センター ☎75-8835 地域包括支援センター六合 ☎95-3041
認知症の人と歩む会 (認知症の家族を介護す る人同士の情報交換会)	11月15日(火) 13時30分~15時	役場2階第4会議室	町地域包括支援センター ☎75-8835
健康相談 健康相談 (保健師、栄養士)	毎週木曜日 9時~11時		中之条町保健センター (保健環境課健康係) ☎75-8833
母と子の健康相談 (保健師、栄養士)	毎週木曜日 13時~16時	中之条町保健センター	
のびっこ相談 (ことばの相談)	11月30日(水) 13時20分~(予約制)		
こころの健康相談 (精神科医師・保健師)	11月10日(木) 14時~(予約制)	吾妻保健福祉事務所	吾妻保健福祉事務所 ☎75-3303
デジタルなんでも相談 (デジタル推進専門官)	毎週火曜日 10時~12時、13時~18時 (予約制、町LINEデジタル窓口にて予約)	役場企画政策課	役場企画政策課企画調整係 ☎75-8837

※健康診査と予防接種の日程は、27ページ11月の行事をご覧ください。

伝えたいふるさとの味 ③②

あんぴん (大福)

作り方

つきたての餅であんをくるむ。

餅つきの時に作ります。あんぴん用のもちであれば、のしもちより水を多くつけ、柔らかめにつきます。

あんぴんで思い出す行事といえば十日夜 (とおかんや) です。

11月10日 (旧暦10月10日) に行われ、子供たちが、わら鉄砲で



畑や庭をたたき近所の家々をまわって害虫を追い出し豊作を祝う行事です。昔は、多くの地域で行われていた十日夜。今でも続いている地域は僅かになってしまいました。十日夜や、暮れの餅つきに作られるあんこ入り餅を、子供たちはとても楽しみにしていました。

あんぴんが固くなったときは、ストーブで炙って食べました。香ばしいあんぴん、こちらも楽しみの一つです。



材料

もち…適量

あんこ…1コあたり20g位

11月の行事



1 (火)	歴史と民俗の博物館「ミュゼ」 企画展「吾妻の温泉文化」(~12月14日)	
2 (水)		
3 (木)	文化の日 第33回産業・文化祭 (六合体育館・柔剣道場)	
4 (金)		
5 (土)		
6 (日)	第33回産業・文化祭 (ツインプラザ、バイテック文化ホール) 両親学級 (受付:9時15分~9時30分)	
7 (月)		
8 (火)	すくすく広場 (10時15分~11時、六合保健センター)	
9 (水)	秋季全国火災予防運動(~11月15日)	
10 (木)		
11 (金)		
12 (土)		
13 (日)		
14 (月)		
15 (火)	両親学級 (受付:9時15分~9時30分)	
16 (水)	2歳児歯科健診 (受付:13時10分~13時20分) 2歳6か月児歯科健診 (受付:13時20分~13時40分)	
17 (木)		
18 (金)	9~10か月児健診 (受付:13時10分~13時40分)	
19 (土)	「拝啓、うつり住みまして」 (旧廣盛酒造ほか、~12月11日)	

20 (日)	中之条町長選挙投票日	
21 (月)		
22 (火)	1歳6か月児健診 (受付:13時10分~13時50分)	
23 (水)	勤労感謝の日	
24 (木)		
25 (金)	4か月児健診 (受付:13時10分~13時30分) 6か月児健診 (受付:13時30分~13時50分)	
26 (土)		
27 (日)		
28 (月)	両親学級 (受付:9時15分~9時30分)	
29 (火)		
30 (水)	公共料金納期限 ぷちくらぶ (10時~11時30分、中之条町保健センター)…要予約	

12月1日(木) 博物館休館日
 12月4日(日) 教習所休所日
 12月5日(月) 教習所休所日、バイテック文化ホール休館日、図書館休館日
 12月8日(木) 博物館休館日
 ※各種相談日の日程は、26ページ相談ガイドをご覧ください。

教習所の休所日
 自動車教習所 ☎75-2570

博物館の休館日
 歴史と民俗の博物館「ミュゼ」 ☎75-1922

バイテック文化ホールの休館日
 バイテック文化ホール ☎75-5174

図書館の休館日
 ツインプラザ図書館 ☎76-3115



古民家cafeたかはし
 営業時間 10:00~16:00
 定休日 月曜日・火曜日
 連絡先 ☎0279・75・1197

花と湯の町を
 trip
 nakanajo 旅しよう

■ No.104 古民家cafeたかはし

百年続いた豆腐屋が、ゆったりできる新しい空間へ生まれ変わりました。

ふるさと交流センターtsumujiから徒歩3分。中之条町の信号付近「高橋とうふ店」の大きな看板が目印です。築100年以上の趣ある佇まいをそのまま生かし、カフェという新たな形で歴史を紡いでいます。パスタやデザートには豆乳を使用しており、とてもヘルシー。メニューの中には高橋家の食卓の定番となっている一品もあるとか。店内には昔ながらの掘りごたつ席もあるので時間を忘れてゆったり過ごせそうですね。ドリンクはもちろん、お食事もテイクアウトできますので、ご自宅でもお楽しみいただけます。

※感染症対策へのご理解、ご協力をお願いいたします。



見学・体験ツアーの参加者を募集中！

問い合わせ 町観光協会 ☎75・8814 <https://tabinakanajo.com/> 旅なかのじょう

編集後記

学校運動会の取材に行ってきました。コロナ禍での観覧制限もあるため、少しでも多くの方に子どもたちの姿をお伝えしたいと考え、昨年から写真を増やして紹介しています。様々な制限があるにも関わらず、元気いっぱい、力いっぱい取り組む子どもたちの姿に、私も心から楽しませてもらいました。(上)

【広報原稿の締切日】 12月号は11月7日、1月号は12月5日です。



花を愛でる

絵本読み聞かせ『もりのおはなしや』

中之条ガーデンズでは、「りんご畑の収穫祭」のなかで、絵本の読み聞かせ『もりのおはなしや』を開催します。

絵本の専門家である絵本専門士が、リラックスの森に佇む「森の文庫」から、お客様に合わせて選書した絵本を読みまします。

花の本、森の本、動物の本。楽しい本。静かな本。皆さんを絵本の世界にご案内します。心地よい森の中で絵本を楽しみましょう。リラックスの森でお待ちしております！

日時

11月19日(土) 11時20分～

20日(日) 11時15分～

13時20分～

13時15分～

(30分～1時間)

講師 絵本専門士

中島由紀子さん

日下淳子さん

大河原悠哉さん

問い合わせ

中之条ガーデンズ

☎75・7111