中之条に住む人と町政をつなぐ情報誌「広報なかのじょう」

なかのじょう

2月
2014.2.1 No.622

鳥追いだ、鳥追いだ 唐土（とっと）の鳥を追いもうせ

1月14日、中之条鳥追い祭

特集

成人式 ～大人になった喜びと責任をかみしめて～

スパトレイル〔四万 to 草津〕6月15日に開催決定

中之条町の「体温研究」で分かったこと

それぞれの個性を見せる色とりどりの着物　晴天のもと晴れやかな装い以上に晴れやかな笑顔を見せる

成人式　～大人になった喜びと責任をかみしめて～

平成26 年1月12日 バイテック文化ホール

新成人189人が大人への門出

今年の新成人は189人。このうち、会場となったバイテック文化ホール（中之条町文化会館）に集まったのは153人。晴れ着に身を包んだ華やかな笑顔と、旧友との再会を喜ぶ歓声が会場を満たしました。

また、中学校時代からの変貌ぶりに、驚きの声があちらこちらで上がっていたのも、ほほえましい光景でした。

式典では、折田謙一郎町長と篠原勝郎教育委員長の式辞に続き、来賓の方々から新成人の若々しい力に期待を寄せる言葉が贈られました。

新成人の答辞では、各中学校の代表者3名が、成人式を迎えることができた喜び、お世話になった方々への感謝の気持ちと共に、大人としての責任と決意を述べました。

西中学校代表
山口　朋典さん

中之条中学校代表
狩野　剛さん

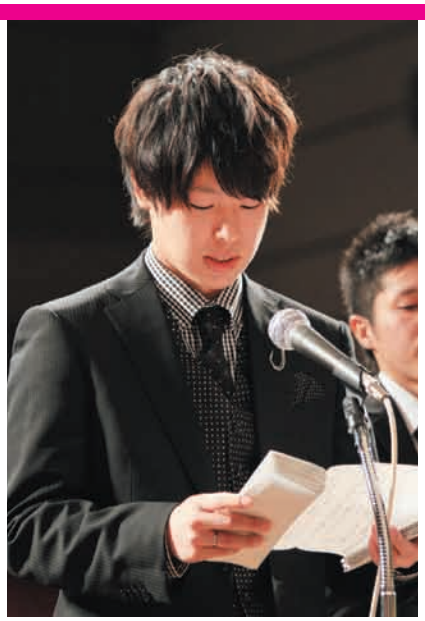

六合中学校代表
山本　航さん

中学時代の思い出の詩集を片手に語りかける恩師の先生。恩師からのお祝いの言葉では、各中学校各クラスの3年生の時の担任・副担任の教師9人が駆けつけてくれました

心温まるアトラクションに会場は和やかな笑顔に包まれる

担任の言葉には誰もが真剣な表情を見せていた

旧友との再会により一瞬で中学校時代に気持ちが戻る　これも成人式の醍醐味

改めて染み入る恩師の言葉

式典終了後のアトラクションでは、今回で4回目となる実行委員会の企画で、スライドショーや中之条中学校吹奏楽部の演奏が披露されました。中でも印象的だったのが、恩師からのお祝いの言葉。懐かしい思い出と共に、今だからこそ分かる大人へのメッセージを受け取った新成人。この時ばかりは、誰もが澄んだまなざしでじっとステージを見つめていました。

吹奏楽部の演奏では「かわいい」と大歓声

二十歳の決意

新成人の皆さんに「二十歳の決意」として今後の目標や抱負を一言書いてもらいました。

＜西中学校＞

＜西中学校＞

＜六合中学校＞

2月1日（土）からツインプラザで成人式の記念品をお渡します

ここに掲載した集合写真（プリントしたもの）とスナップ写真の CD データを記念品として差し上げます。欠席した人にもお渡しします。

問い合わせ

教育委員会生涯学習課（ツインプラザ）

☎７６・３１１１　担当　田村　将

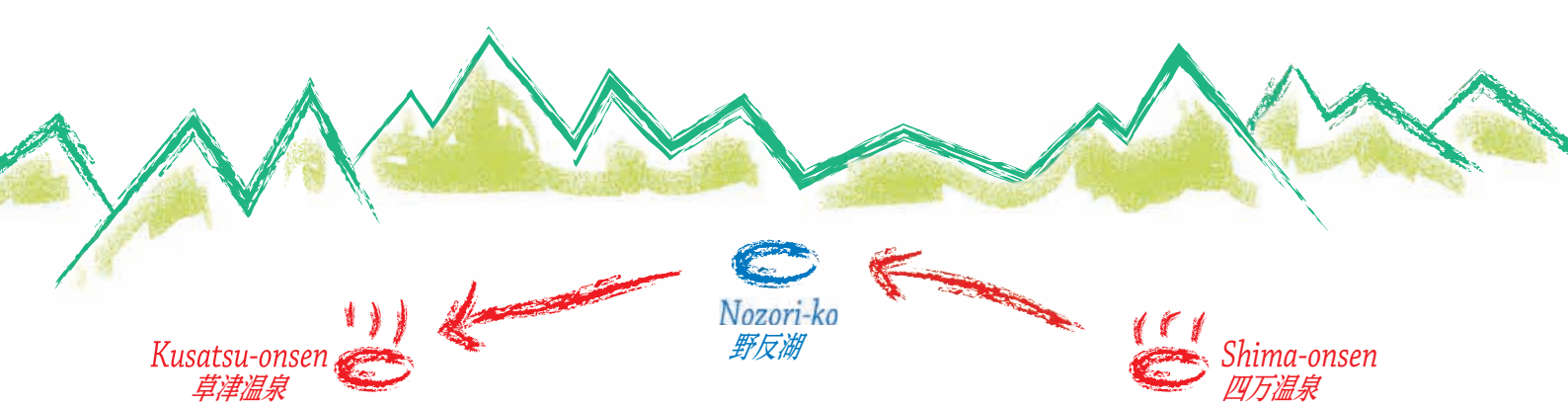

大会名は

四万温泉から草津湯畑をめざすトレイルラン大会

スパトレイル〔四万 to(トゥー) 草津〕

今年6月15日（日）開催決定

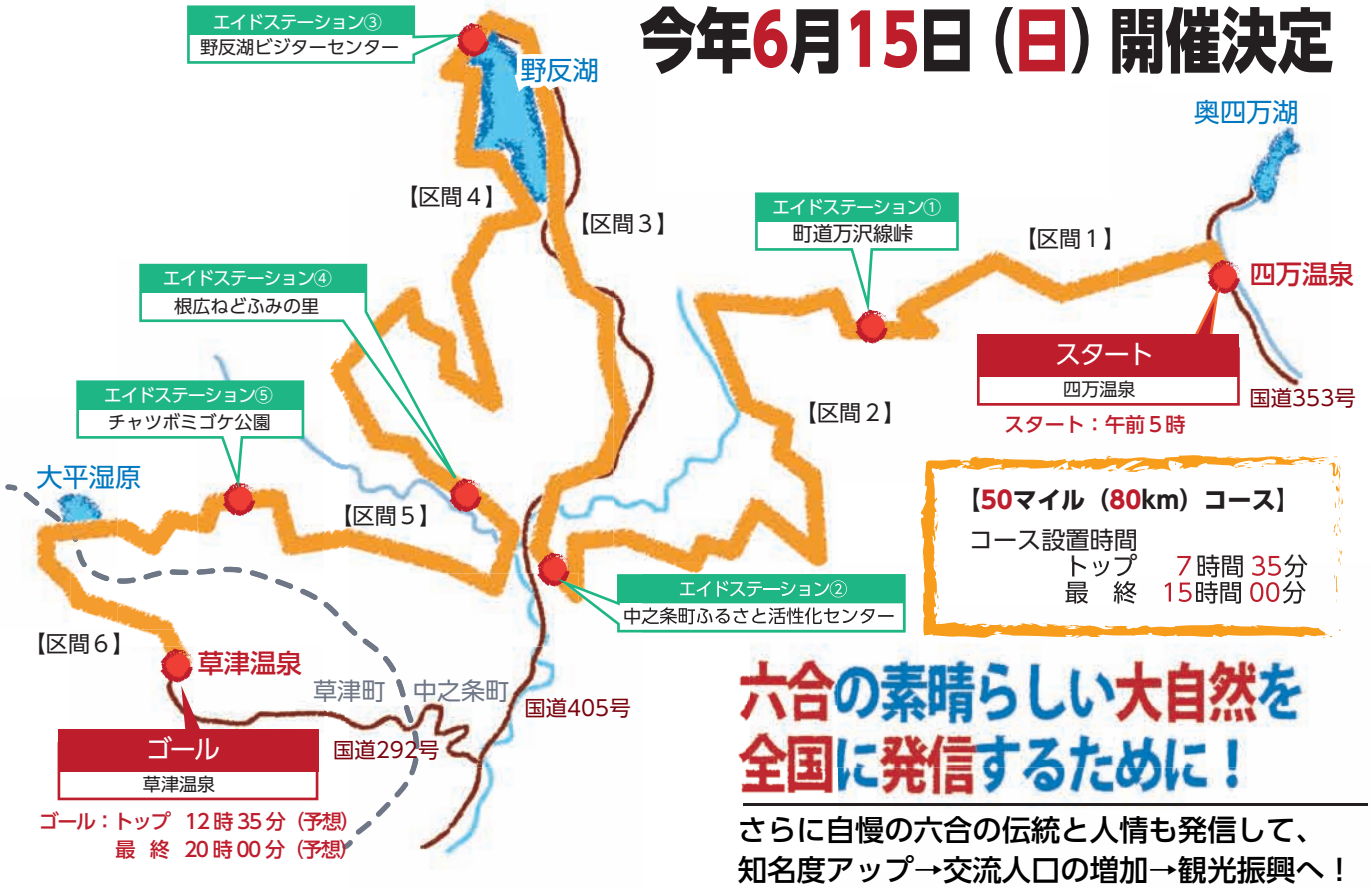

【50マイル（80km）コース】

コース設置時間
トップ　7時間35分
最　終　15時間00分

六合の素晴らしい大自然を全国に発信するために！

さらに自慢の六合の伝統と人情も発信して、知名度アップ→交流人口の増加→観光振興へ！

スパトレイル開催に向け本格始動！

町では、本格的なトレイルランの大会を、四万と草津の二大名湯を結ぶ大自然を舞台に開催するため、調整を進めてきました。

このたび、実行委員会を組織して、大会名を「スパトレイル〔四万to草津〕」と決定し、14日（土）の前夜祭、15日（日）の競技本番に向けて本格始動することとなりました。

町では、六合の高原を走破する大会をきっかけに、六合の素晴らしい大自然を全国に発信したいと考えています。

大会の概要を紹介しますので、どうぞ皆さんご理解とご協力をお願いします。

トレイルランとは？

トレイルランニングともいう。森や山中、自然公園などの未舗装のハイキング道や林道を走るスポーツ。近年のマラソン人気や登山人気に伴い流行の兆しを見せており、全国各地で大会が開催され、多くの参加者でにぎわいを見せている。100kmを超えるレースもあり、今回のスパトレイルの80kmは、プロレベルの本格的な大会となる。

実行委員会が結成 第1回実行委員会が開催されました

12月24日、「第1回スパトレイル〔四万to草津〕実行委員会」が開催され、大会の概要が承認されました。左の委員会組織のほか、「総務部会」「競技部会」「接待・輸送宿泊部会」「交通・警備部会」の専門部会が結成され、今後準備を進めていきます。

第1回実行委員会の様子

《スパトレイル〔四万 to 草津〕運営組織図》(敬称略)

実行委員会

大 会 長：中之条町長　折田　謙一郎
副大会長：草津町長　黒岩　信忠
委 員 長：中之条町観光協会長　田村　亮一

副委員長

草津温泉観光協会長・中之条町議会議長・草津町議会議長
中之条町体育協会長・中之条町消防団長・中之条町区長会連協会長

監　事

齊藤　民一郎・朝比奈　敬

委　員

- 中之条山の会会長
- 六合山岳会長
- 中之条町商工会長
- 四万温泉協会長
- JAあがつま理事長
- 体協陸上部長
- スポーツ推進委員長
- 中之条スポーツクラブKEYAKI代表
- 沢渡温泉組合長
- 中之条町教育委員会委員長
- 中之条町社会教育委員会会長
- 中之条町交通指導員隊長
- 中之条婦人会長
- 吾妻郡医師会長
- 中之条町建工会
- 中之条町猟友会長
- 六合猟友会長
- 高山林業㈱　代表取締役
- 四万林業㈱　代表理事
- 立石木材㈱　営業部長
- 沢田地区区長会長
- 沢田地区第14区長
- 六合地区区長会長
- 六合地区入山地域区長
- 中之条地区区長会役員
- 伊参地区区長会役員
- 名久田地区区長会役員
- 中之条町観光協会副会長
- 六合温泉郷組合長
- 六合地区地域資源保護活用推進協議会長
- 「日本で最も美しい村」連合六合ヴィレッジ協議会長
- 各部会 正副部会長

大会をプロデュースするのはこの二人

トレイルランナー
松本　大さん

（まつもと・だい）昭和53年生まれ、嬬恋村出身のトレイルランナー。大学卒業後原町小学校で教鞭をとるが、平成24年退職し、プロのランナーに。アジア人として初めてスカイランナーワールドシリーズに参戦するなど活躍。昨年の第66回富士登山競争の優勝者。

トレイルランナー
鏑木　毅さん

（かぶらき・つよし）昭和43年桐生市生まれの日本のトレイルランニングの第一人者。富士登山競争や日本山岳耐久レースなど、数々の優勝記録を持つ。平成23年には観光庁より「スポーツ観光マイスター」に選ばれている。競技参戦の傍ら、トレイルランニングの普及活動にも力を入れている。

おもてなしの心でみんなで盛り上げよう！
皆さまのご理解とご協力お願いいたします

大会の概要

大 会 名：スパトレイル〔四万to草津〕
主　　催：スパトレイル〔四万to草津〕実行委員会
プロデュース：鏑木　毅・松本　大
開 催 日：6月15日（日）
（前夜祭14日（土））
距　　離：80km
参加資格：18歳以上で、直近2年間で30km以上のトレイルランニング大会で完走している人
募集人員：1,000名
募集方法：インターネット
（2月1日から募集開始）
スタッフ：500名（予定）
（実行委員を構成する組織員およびボランティア）

問い合わせ：
スパトレイル〔四万to草津〕実行委員会
（役場企画政策課ラムサール推進室）
☎75・8837（直通）

健康check!

青柳先生による「体温研究」結果報告①

中之条町の「体温研究」で分かったこと

東京都健康長寿医療センター研究所
老化制御研究チーム副部長・運動科学研究室長
青柳幸利（ゆきとし）さん

中之条町出身。トロント大学大学院医学系研究科博士課程修了後、医療機関や大学講師等を経て現職へ。

なぜ今、体温研究なのか？

「あなたの平熱は、何度ですか？」

「あなたの平熱は、同年配の人と比べて高いですか、低いですか？」

最初の質問はともかく、二番目を聞かれて答えられる人は少ないのではないでしょうか。これは無理もないのです。

実は、日本人の『体温の標準値』といえるものはほとんどありません。学術的に信用できる報告は、1957年に東京大学医学部が10~50歳の3、094人の腋窩（えきか）温（わきの下の体温）を測ったものと、20年後の1975年に、東京都老人総合研究所（現・東京都健康長寿医療センター研究所）が65歳以上の2、614人を調べたものだけです。

そこで、最新の（事実上初めての）『体温の標準値』を決定するため、平成24年9月~平成25年8月までの1年にわたり、0~100歳の中之条町民の皆さん2、851人にご協力いただき、調査を行いました。

対象者には、1週間にわたり身体活動計を装着、朝晩には体温を測定、そして食事や病気などに関するアンケートに答えていただきました。

多くの皆さんにご協力いただいたことに、心から御礼申し上げます。

それではこの場を借りて、調査で分かったことの一部を皆さんにお知らせします。

昨年の保健環境まつりでの協力者受け付けの様子
多くの方に参加いただきました

中之条町の活動量調査と体温研究

「年をとってもずっと元気でいるには?」青柳さんが中心となり10年以上、延べ5,000人の活動量調査を中之条町で行った結果、「1日8,000歩、20分の速歩き」が健康のカギだと発見されました。

今回の体温調査は、その成果を踏まえ、人間の活動量に体温がどのように関係しているのか、それを探るための調査でした。

年齢と体温

起床時も就寝時も、体温は加齢に伴い低下しました。その変化は、就寝時のほうが起床時よりも2倍ほど大きな差となって現れました。（図1）

平均体温が1℃下がると免疫力は30～40％低下するといわれます。年とともに病気になりやすくなるのはうなずけますね。

逆に、**平均体温が1℃上がると免疫力は約60％アップします。**

（図1）就寝時体温

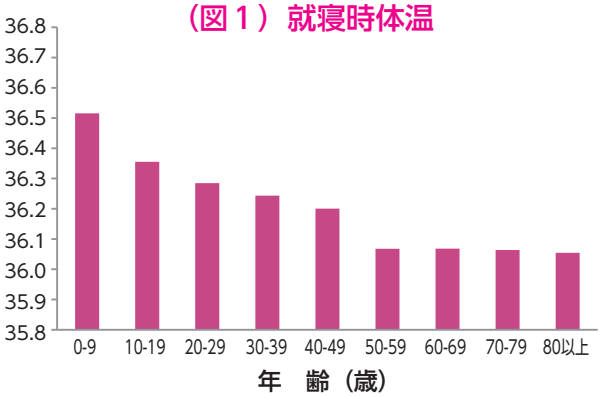

歳をとっても活動的な毎日を送れば筋肉量の減少を抑えることができ、その結果、基礎代謝（安静時のエネルギー消費量）、そして体温を若い時のように高いレベルに保つことができます。そのためにはとにかく**毎日できるだけこまめに動くこと**が大切です。

年齢と日常身体活動

歳をとると活動の量（歩数）も質（中強度活動時間）も低下しますが、その低下の割合は歩数よりも中強度活動時間のほうが大きいと分かりました。つまり、歩く量が減ることよりも、**歩き方が遅くなることのほうが年齢による差が大きい**ということです。（図2）

体温の整然とした加齢変化に比べると、身体活動の場合は年齢が若いほどばらつきが大きく、20歳代、30歳代の人（特に女性）の運動不足が顕著でした。原因として、町全体が車社会であること、特に若い女性は子育てや仕事に追われ、運動する時間がとれないことが考えられます。

（図2）中強度活動時間

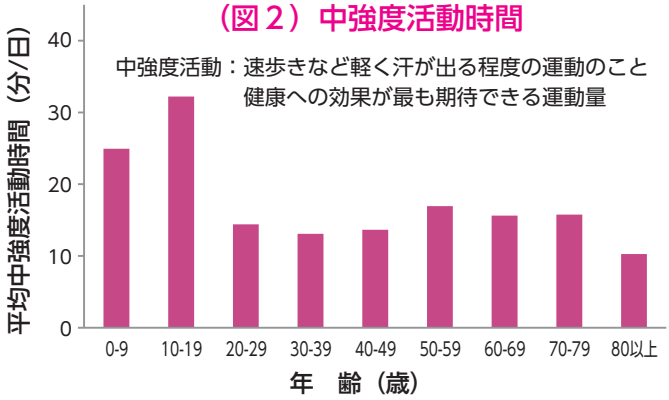

年齢と睡眠

睡眠に関する項目も、すべてが加齢とともに低下する傾向が認められました。（図3）

歳とともに寝つきが悪く眠りが浅くなりますが、これは体温の低下と密接に関係しています。老若男女を問わず、夕方に運動や入浴するなどして**就寝時の体温を上げるとよく眠れるようになります。**

（図3）年齢と睡眠効率の関係

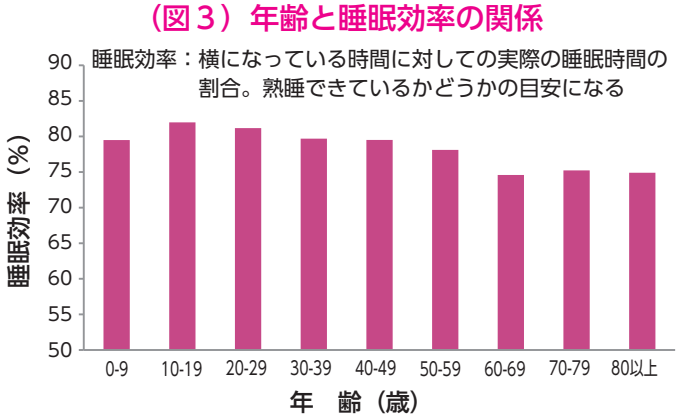

まとめ

今回は体温研究における主要項目の加齢変化を中心にご報告しました。各項目間の相関分析は次回に譲りますが、**歳とともに身体活動が減るので体温が低下し、その結果よく眠れなくなる**ということが言えるでしょう。次回は、病気別の体温、身体活動、睡眠などの特徴についてご報告します。

（次号へ続く）

地区別の相談受付日が便利で早い

町(県)民税の所得の申告をお忘れなく

町では、平成26年度の町（県）民税の基になる所得の申告相談を行います。

この申告は国民健康保険税・後期高齢者医療保険料・介護保険料などの算定の基礎にもなります。忘れずに申告しましょう。

■会　場
役場大会議室
六合支所六合公民館

■日　時
次のページの「町県民税申告相談・受付日程表」のとおり、地区別に申告相談を行います。
※地区別受付日に都合のつかない人は、他の地区の受付日も利用できます。ただし該当地区優先のため、お待たせする場合があります。
※日曜開庁日（中之条地区は2月23日と3月9日、六合地区は3月2日）はどなたでも利用できます。

■申告のとき必要なもの
①印かん（朱肉で押印するもの）
②源泉徴収票（給与所得者・年金所得者）
③収入と支出がわかる書類（帳簿、領収書、通帳など）
④申告者名義の口座番号を確認できる通帳など
⑤次の控除を受ける場合には領収書、証明書、手帳など
・医療費控除
・社会保険料控除（国民年金保険料、任意継続保険料等）
・生命保険料控除
・寄付金控除
・地震保険料控除
・障害者控除
・雑損控除

■申告の必要がない人
①給与収入のみで、年末調整を行った人
②確定申告書を税務署へ提出する人（医療費控除や住宅借入金等特別控除などの還付申告をする人も同様です）

■問い合わせ
【中之条地区】
役場税務課　町民税係
☎75・8808（直通）
【六合地区】
六合支所　六合振興課
☎95・3111

税務署では確定申告を受け付けます

税務署でも、2月17日(月)～3月17日(月)で平成25年分の所得税の確定申告を受け付けています。

給与所得者でも、確定申告をしなければならない場合や、確定申告で所得税が還付される場合があります。また個人事業者の消費税および地方消費税の確定申告もお早めにお願いします。

問い合わせ
中之条税務署　☎75･3355(自動音声)

町(県)民税申告相談・受付日程表

■申告会場　役場大会議室【中之条・沢田・伊参・名久田地区】
六合支所六合公民館【六合地区】

■受付時間　午前の部　9時～11時30分・午後の部　13時～16時

【中之条地区】

行　政　区	月　日	時　間
中1区	3月　5日(水)	9:00～11:30
中2区		13:00～16:00
中3区	3月　6日(木)	9:00～11:30
中4区、4−2区		13:00～16:00
中5区	3月　7日(金)	9:00～11:30
中6区～8区		13:00～16:00
中9区、10区	3月10日(月)	9:00～11:30
中11区		13:00～16:00
中12区	3月11日(火)	9:00～11:30
中13区、14区		13:00～16:00
中15区、16区	3月12日(水)	9:00～11:30
中17区		13:00～16:00
中18区	3月13日(木)	9:00～11:30
中19区		13:00～16:00
中20区、21区	3月14日(金)	9:00～11:30
中22区、23区		13:00～16:00

【沢田地区】

行　政　区	月　日	時　間
沢1区～2−2区	2月26日(水)	9:00～11:30
沢3区、4区		13:00～16:00
沢5区、6区	2月27日(木)	9:00～11:30
沢7区		13:00～16:00
沢8区～10区	2月28日(金)	9:00～11:30
沢11区、12区		13:00～16:00
沢13区	3月　3日(月)	9:00～11:30
沢14区、15区		13:00～16:00
沢16区	3月　4日(火)	9:00～11:30
沢17区、18区		13:00～16:00

【伊参地区】

行　政　区	月　日	時　間
伊1区	2月17日(月)	9:00～11:30
伊2区		13:00～16:00
伊3区	2月18日(火)	9:00～11:30
伊4区		13:00～16:00
伊5区	2月19日(水)	9:00～11:30
伊6区		13:00～16:00
伊7区～9区	2月20日(木)	9:00～11:30
伊10区、11区		13:00～16:00

【名久田地区】

行　政　区	月　日	時　間
名1区～4区	2月21日(金)	9:00～11:30
名5区、6区		13:00～16:00
名7区	2月24日(月)	9:00～11:30
名8区、9区		13:00～16:00
名10区、11区	2月25日(火)	9:00～11:30
名12区～16区		13:00～16:00

【六合地区】

行　政　区	月　日	時　間
六合1区	2月18日(火)	9:00～16:00
六合2区	2月14日(金)	9:00～16:00
六合3区	2月19日(水)	9:00～16:00
六合4区		9:00～16:00
六合5区	2月20日(木)	9:00～16:00
六合6区		9:00～16:00
六合7区	2月21日(金)	9:00～16:00
六合8区	2月17日(月)	9:00～16:00
六合9区	2月24日(月)	9:00～16:00
六合10区	2月25日(火)	9:00～16:00
六合11区	2月14日(金)	9:00～16:00
六合12区	2月17日(月)	9:00～16:00
六合13区	2月21日(金)	9:00～16:00
六合14区	2月18日(火)	9:00～16:00
六合15区	2月26日(水)	9:00～16:00
六合16区	2月27日(木)	9:00～16:00
六合17区	2月26日(水)	9:00～16:00

※指定の日程に都合のつかない場合は、他の地区の受付日でも利用できます(該当地区優先のためお待たせする場合があります)。

■平日にどうしても時間の取れない方は
日曜開庁日をご利用ください

【日曜開庁日】

行　政　区	月　日	時　間
中之条地区	2月23日(日)	9:00～11:30
		13:00～16:00
	3月　9日(日)	9:00～11:30
		13:00～16:00
六合地区	3月　2日(日)	9:00～11:30
		13:00～16:00

イベントやスポーツ大会、
職員募集などの

情報

Information

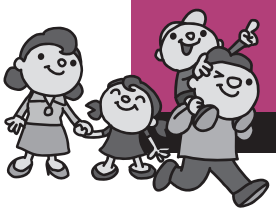

行政

平成26年度のがん検診希望調査を行います

2月上旬に、がん検診等調査票を各世帯に配付します。必要事項を記入し、期日までに返送してください。

検診を希望した人には、4月以降に日程表と受診票を送付します。

なお、調査票には対象となる検診が無い人の氏名は印字されません。また世帯に対象者が一人もいない場合は調査票は送付されませんのでご注意ください。

問い合わせ
役場保健環境課　健康係（保健センター）
☎75・8833（直通）
担当　桑原奈緒子

特定疾患・小児慢性疾患患者見舞金の支給申請を

町では、県（保健福祉事務所）から特定疾患および小児慢性疾患の認定を受けた人に、見舞金を支給します。

新たに認定を受けた人のほか、継続して認定を受けた人も申請が必要です。

申請方法　印鑑、保健福祉事務所発行の「特定疾患医療受給者証」（承認期間に平成25年10月～26年3月の期間を含むもの）、見舞金振込先の口座番号の分かるものを持参して申請してください。

※前期分の申請をした時（9月）に後期分もまとめて申請した人は、あらためて申請する必要はありません。

見舞金額　月額3、000円

申請期限　2月28日（金）

申し込み・問い合わせ
役場住民福祉課　福祉係
☎75・8818（直通）
担当　田村深雪
六合支所　六合振興課
☎95・3111
担当　中澤やす子

町の奨学金制度 申し込みは3月25日まで

高等学校以上に進学を希望する学生で経済的な理由により就学が困難な人に、学費の一部を貸し付けます。

貸付金額（月額）
・高校生　2万円以内
・短大および大学生等　5万円以内

利　息　無利子

返済期間
貸し付け終了から1年経過後、5年以内に償還。

申込方法　2月17日（月）から3月25日（火）までに申し込みください。

※住民票や承諾書などの提出書類がありますので、希望する場合は早めに問い合わせください。

※希望者多数の場合は、希望に添えないこともあります。

※同じ世帯で同時に2人以上の貸し付けはできません。

申し込み・問い合わせ
教育委員会こども未来課　総務・施設係
☎75・8824（直通）
担当　本多　守

行政区などを対象に「元気な地域づくり応援事業」を募集

町では、個性豊かで魅力ある地域づくりを支援する「元気な地域づくり応援事業」に取り組む行政区や団体を募集します。

地域住民が協力して地域づくりに取り組むことで、その地域が継続的に活性化すると認められる場合に、事業費の補助を行います。

補助金の額　1事業3年を限度として総額100万円以内（同じ行政区内の補助は1事業まで）

※事業の詳しい内容は、町のホームページにも掲載しています。

申請書の提出期限
5月30日（金）

申し込み・問い合わせ
役場企画政策課　政策係
☎75・8802（直通）
担当　桜井真理

取り組み事例紹介

【六合（赤岩）2区】
町重要文化財指定「湯本家住宅」周辺の耕作放棄地・水路の補修。「蛍の里公園」として整備して地元住民および観光客の憩いの場所として活用。

【かんざわ里山の会（沢田1区）】
荒廃している棚田を再生し、美しい里山を取り戻しホッとできる場所をつくる。

事業内容は、ホタルの里整備、荒廃地の整備、棚田の整備、散策道の整備、観賞エリアの整備など。

観覧募集

NHK前橋放送局「ごきげん歌謡笑劇団」公開収録の観覧希望者を募集します

地域の話題や土地柄をテーマにした歌謡芝居をはじめ、豪華出演歌手の歌を交えて町の魅力をユーモアたっぷりに紹介する番組です。

日　時　3月3日（月）
18時30分開演

会　場　バイテック文化ホール（中之条町文化会館）

主　催　NHK前橋放送局・中之条町

出演予定　コロッケ、瀬口侑希、山岡秀明ほか

入場料　無料ですが、入場整理券（1枚で2名入場可）の申し込みが必要です。

申込方法　観覧を希望する人は、「往復はがき」の「往信用裏面」に①郵便番号②住所③氏名④電話番号を、「返信用表面」に①郵便番号②住所③氏名を記入して申し込みください。

※応募多数の場合は抽選のうえ入場整理券を送付します。

※申し込みは1人1通まで（重複応募は無効）です。

※1歳から入場整理券が必要です。

※「返信用裏面」には、抽選結果を印刷しますので、白紙のまま送付してください。

※転売・売買目的の申し込みはご遠慮ください。

※申し込み時の個人情報は、案内等の送付のほか、受信料のお願いに使用する場合があります。

申込期限　2月13日（木）必着

送り先　〒377・0425
中之条町大字西中之条135
バイテック文化ホール「ごきげん歌謡笑劇団」観覧係

問い合わせ
NHK前橋放送局
☎027・251・1712
バイテック文化ホール
☎75・5174

中之条駅周辺の月極駐車場が利用できます

中之条駅周辺に、町が管理する月極駐車場があります。申し込みにより利用が可能です。

場所・利用料金
駅北駐車場　月額4、000円（学生2、500円）
駅南駐車場　月額3、500円（学生2、000円）

申込方法
「駅南(北)駐車場使用申請書」を役場総務課に提出し、駐車場使用契約を締結します。

※申請書は、町のホームページからダウンロードできます。

申込時に必要なもの
印鑑、免許証、学生証、駐車する自動車の車種・登録番号

申し込み・問い合わせ
役場総務課　事業管理室
☎75・8845（直通）
担当　安原隆一

町のホームページ有料広告を募集します

自主財源確保と地元企業の育成・振興のため、公式ホームページに広告を募集します。

広告掲載期間
4月1日から1年間

掲載料
・大型バナー広告
広告料1年間6万円
・バナー広告
広告料1年間2万4千円

対象者
県内に事業所がある事業者

応募方法　申込書を役場へ提出（申込方法や様式等の詳細は問い合わせるか、町ホームページで確認してください）。

申込期限　2月28日（金）

申し込み・問い合わせ
役場企画政策課　広報係
☎75・8846（直通）
担当　木暮浩志

農業に使用する軽油は課税が免除されます

軽油引取税は、農業に使用する場合、一定の手続きを行うと課税が免除されます。

対　象　農業を営む人が使用する農業用の機械で、農作業を行うために使用する軽油。

手続方法
①あらかじめ県に「免税軽油使用者証」と「免税証」の交付申請を行い、交付を受ける。
※申請には耕作証明書や申請機械の確認書類の添付が必要です。
②交付を受けた「免税証」を給油の際に軽油販売業者に提出し、免税軽油を購入・使用する。
③使用後、数量等を県に報告。

申請期間
2月3日（月）～20日（木）

申し込み・問い合わせ
吾妻県税事務所
☎75・3300

催し

中之条大学音楽講座カート&ブルースによる邦楽コンサート

カートとブルースは、27年以上も日本に住んでいる箏（こと）と尺八（しゃくはち）の邦楽ユニットです。平成24年2月に開催した福島を思うコンサートに続き、2回目のコンサートです。

日　時　2月16日（日）
14時開演

会　場　ツインプラザ交流ホール

入場料　前売券500円
当日券700円

申込方法　入場券はツインプラザ、六合支所で販売。

問い合わせ
中之条大学事務局（中央公民館）
☎76・3113

農業委員会による味噌づくり講習会

国産大豆と中之条町産の米を使った「第7回味噌づくり講習会」を開催します。

日時 3月1日（土）、16日（日）　各日10時～

会場 JAあがつま農産加工工場（東吾妻町植栗）

対象 町内在住の人

定員 各日30名（先着順）

費用 材料代　10kg 2、500円　20kg 5、000円

持ち物
・味噌を仕込む入れ物（樽など）
・樽などの中に敷くビニール袋2枚（二重にします）
・タオルや帽子など

申込方法 2月14日（金）までに電話で申し込みください。

申し込み・問い合わせ 農業委員会事務局（役場農林課）☎75・8844（直通）　担当　宮崎貞夫

スポーツ

第52回町民卓球大会

日時 2月16日（日）　9時～

会場 総合体育館

種目
【個人戦】
一般の部（中学生以上）・小学生の部・家庭婦人の部
【ダブルス戦・新卓球（ラージボール）】
性別、年齢を問いません。

参加資格 町内に在住、在学、在勤の人

申込方法 2月12日（水）までに申し込みください。

申し込み・問い合わせ 町体協卓球部事務局（ツインプラザ内）☎76・3111　担当　土屋明史

安心メール配信

「防犯・防災情報」「生活関連情報」を携帯電話等にメール配信します。下のQR（キューアール）コードを読み込んで何も入力しない空メールを送り、案内に従って登録してください。QRコードが読み込めない場合は、ml.town_nakanojo@e-park.ne.jpにメールを送ってください。

問い合わせ　役場企画政策課広報係　☎75－8846（直通）

ふるさと再発見〈217〉

～わが町の文化財～

子守神社

旧六合村大字入山の白砂川右岸に京塚という集落があります。

京塚は昔は、経塚と言われていたと言い伝えられ、明治頃の地図には経塚と書かれています。

それは、西の裏山が険しく度々山崩れが起こったので平らな石に経文を書いて、崩れやすい所に埋め山崩れを防ぐことを願ったと言われています。

この経文の書かれた石が京塚橋近くで先の水道工事で見つかったそうです。

この京塚には百五十年ほど前に創建されたと言われる「子守宮」と呼ばれる子守神社が集落を見下ろす岩山の高台に立派なたたずまいで鎮座しています。

創建は万延元（一八六〇）年八月で、和光原の天台宗山本坊和光院が大峯山で修行し、その本尊を当地に迎えるため木を伐採し、草を刈り、岩をくだいて社地を作り、小さい祠を建立したそうです。

縁日は、本山の例にならい正月十八日で、元治二（一八六五）年に鳥居を、慶応二（一八六六）年には社殿を、見寄りの大工、元右衛門が建てました。

慶応3年に石段と燈籠を梨木の石工安右衛門がつくりました。

縁起によると、子守大明神と言われるこの宮は、大峯の鎮守山随一の信仰の宮で昔秀吉公も初老に至るも子が無く神主が十七日間御祈祷したところ、不思議にも秀頼公を授かり、秀頼公再興の御社とも言われています。

故に、子どもが無い人は、この宮のお守りをいただけば、三年のうちには子どもを授かることができると言われています。

更に、この宮を帰依することにより、三災、七難を排し、天然痘、海難、鬼門、五穀成就、牛馬息災等あらゆる難から免かれると言われています。

現在、この宮は、山口愛子さんにより守られていますが、初代は四代前の伝兵衛により祭られ旧一月十八日に和光原や赤岩の法印さんにより祈祷が行われてきたそうです。

昔は、長野原から上の嬬恋、草津からも参詣人が多く納めものもたくさんあり、京塚にも賑わいがあったようです。

昔は、参詣人には、赤飯や酒を振る舞い、丁重にもてなしたそうですが、現在は参詣人も少なくなり、このようなもてなしは行われなくなりました。

また、昔、京塚の若者は宮にこもり、村の安全、子孫繁栄を願ったそうです。

参詣人へのお礼は、法印さんがその人の願いにより作りました。子守さんには布のぼりを納め、成就して授かったお札は神棚に納めました。

現在は、よそから参詣する人はほとんど無いとのことですが、山口愛子さんにより、春の訪れも近い三月の良い日に赤飯や飲み物、くだものなどたくさんの供えものを上げて大切に守られています。

文化財専門委員　山本　茂

2月　六合診療所　外来診療医師

	月	火	水	木	金	土	日
						1	2
午前						休診	休診
午後						休診	休診
	3	4	5	6	7	8	9
午前	高瀬	藤原	休診	山本	高瀬	休診	休診
午後	休診	休診	休診	休診	休診	休診	休診
	10	11	12	13	14	15	16
午前	高瀬	休診	休診	山本	高瀬	休診	休診
午後	休診	休診	休診	休診	休診	休診	休診
	17	18	19	20	21	22	23
午前	高瀬	藤原	休診	山本	高瀬	休診	休診
午後	休診	休診	休診	休診	休診	休診	休診
	24	25	26	27	28		
午前	高瀬	藤原	休診	山本	高瀬		
午後	休診	休診	休診	休診	休診		

出張診療（括弧内は担当医師）

	午　前	午　後
5日	赤　岩(高瀬)	休み
12日	小　雨(高瀬)	湯久保(高瀬)
19日	田代原(高瀬)	赤　岩(高瀬)
26日	小　雨(高瀬)	広　池(高瀬)

月に1度は、保険証の提示をお願いします。
住民健診の結果をお持ちの人は、ご持参ください。

診療所だより

健康チェック

慢性硬膜下血腫について

高齢者が頭をぶつけて1～2ヶ月位経った時に気を付けないといけない病気をご紹介します。（柱に頭をゴツンという程度のものも含みます）

慢性硬膜下血腫（まんせいこうまくかけっしゅ）とは、頭部外傷後に頭蓋骨の下の脳を覆っている硬膜と脳との隙間に血が少しずつたまる病気です。血の塊が脳を圧迫して、頭痛や麻痺・しびれ、歩行障害、認知症のような症状を生じます。高齢者（特に男性）に多く、脳梗塞の予防の薬（抗凝固薬）を飲んでいる方、大酒家の方、透析をしている方も注意が必要です。

治療ですが、頭蓋骨に小さな穴を開けて血の塊を取り除けば症状は良くなります。この病気は治る認知症としても知られており、頭をぶつけた覚えが無くても、比較的急に認知症の症状が出た場合にはこの病気を疑ってみる必要があります。

診断は頭のCTを撮れば直ぐに分かりますので、まずはこの病気を疑ってみることが大切となります。

四万へき地診療所長　眞貝美由規

2月の当番医

2日(日)
- 内科　四万診療所　(64)2136
- 内科　桜井クリニック　(97)3800
- 外科・夜間　日赤　(68)2711

9日(日)
- 内科　加地医院　(68)2103
- 内科　草津温泉松岡医院　(88)7611
- 外科・夜間　吾妻さくら　(75)3055

11日(祝)
- 内科　しまだ医院　(76)3435
- 内科　長生病院　(82)2188
- 外科・夜間　西吾妻福祉病院　(83)7111

16日(日)
- 内科　吾妻さくら　(75)3055
- 内科　布施医院　(88)2030
- 外科・夜間　日赤　(68)2711

23日(日)
- 内科　後藤医院　(75)2230
- 内科　嬬恋村診療所　(97)3020
- 外科・夜間　吾妻さくら　(75)3055

〈当番医受診上の注意〉
- 診療時間は9時から17時です。できるだけ時間内に受診してください。
  それ以外の時間は、休日夜間当番病院で受診してください。
- 急患のための当番医制度ですので、緊急患者以外の受診はご遠慮ください。
- 在宅待機のため、原則として往診はしません。

「お誕生欄」は印刷版の広報に掲載しています。

お誕生おめでとうございます（12月中の届出）

窓口

広報等への掲載を希望しない人は届け出等の際、窓口でその旨お話しください。

■人口と世帯（住民基本台帳による）

人口	17,713人（−47. −249）
男	8,616人（−15. −116）
女	9,097人（−32. −133）
世帯数	6,882世帯（−23. −39）

（ ）内　前:前月比　後:前年同月比
平成26年1月1日現在

※住民基本台帳法の改正に伴い、平成24年8月1日現在から外国人を含んでいます。

「おくやみ欄」は印刷版の広報に掲載しています。

おくやみ申し上げます（12月中の届出）

Musée（ミュゼ）
歴史と民俗の博物館
Nakanojo Museum of Folk and History

「学校教育のためのむかしの道具展／ひなまつり展」

博物館企画展

2月1日(土)～3月16日(日)

中之条町歴史と民俗の博物館「ミュゼ」では、「学校教育のためのむかしの道具展」と「ひなまつり展」を開催します。この企画は社会科の学習で来館する小学生に向けて、今では見かけなくなった「むかしの道具」を展示するものです。

また、25回目となる「ひなまつり展」では、河野義様寄贈の「永徳齋作有職雛一式」（町指定重要文化財）をはじめ、様々なひな人形を展示します。

*企画展開催中、町民の入場は無料です。

蠅帳（34.0×34.0×49.0cm）

問い合わせ
歴史と民俗の博物館「ミュゼ」
☎75-1922

蠅帳とは、蝿などの虫が入るのを防ぎ、通風をよくするために金網を張った箱形の食器入れのことで、調理した食べ物などをお皿ごと入れて保管できます。ただし、常温で保存するため、長期間おくことはできませんでした。一般に「ハイチョウ」と発音しますが、これは「ハエ」の転語であり、そのまま「ハエチョウ」と呼ぶ場合もあります。

昨年度の「むかしの道具展」会場

相談ガイド

相談内容(相談員)		日　時	会　場	問い合わせ
法律相談	**毎月の法律相談** (町顧問弁護士)	2月13日(木)　13時～17時 (予約制、前日12時までに予約)	役場第2会議室	役場総務課法制係 ☎75-8806
行政相談	(行政相談委員)	2月17日(月) 13時～15時	役場第2会議室	
消費生活相談	**毎日の相談**(消費生活コンサルタント・消費生活専門相談員)	平日 8時30分～16時	郡消費生活センター (文化会館内)	郡消費生活センター ☎75-1166
人権相談	**常設人権相談** (人権擁護委員)	毎週木曜日　13時30分～16時 (祝日は除く)	前橋地方法務局 中之条支局	前橋地方法務局中之条支局 ☎75-3037
年金相談 (社会保険労務士、年金事務所職員)		2月12日(水) 9時30分～16時(当日受付順)	役場第3会議室	役場住民福祉課保険年金係 ☎75-8819
心配ごと相談 (民生児童委員、主任児童委員)		2月3日(月)・17日(月) 3月3日(月)　13時～15時	役場第2会議室	町社会福祉協議会 ☎75-8839
介護相談 (地域包括支援センター職員)		2月12日(水) 9時30分～11時、14時～16時	役場住民福祉課	町地域包括支援センター ☎75-8835
		2月12日(水) 14時～16時	六合保健センター	地域包括支援センター六合 ☎95-5711
健康相談	**健康相談** (保健師、栄養士)	毎週木曜日 9時～11時	中之条町保健センター	中之条町保健センター (保健環境課健康係) ☎75-8833
	母と子の健康相談 (保健師、栄養士)	毎週木曜日 13時～16時		
	こころの健康相談 (精神科医師)	2月7日(金) 14時～(予約制)	吾妻保健福祉事務所	吾妻保健福祉事務所 ☎75-3303

※健康診査と予防接種の日程は、18ページ2月の行事をご覧ください。

発酵食のレシピ㉒

味噌粕おにぎり

作り方

①合わせ味噌をよく混ぜる。

②おにぎりをしっかりめに握って①の合わせ味噌を全体に薄くのばしてぬる。

③フライパン、もしくは七輪で全体をこんがり焼いてできあがり。
合わせ味噌にゆずの皮を刻んで入れてもおいしいですよ。

材料　ごはん200g(小さめのおにぎり2個分) / 合わせ味噌(味噌大1 / 酒粕大1 / 醤油小1)

2月の行事

1 (土)	
2 (日)	がん検診(胃・大腸・乳・子宮頸がん)(保健センター)
3 (月)	節分
4 (火)	立春
5 (水)	予防接種(ヒブ)(受付:12時20分~12時50分) 予防接種(ポリオ追加)(受付:13時~13時30分)
6 (木)	
7 (金)	
8 (土)	
9 (日)	
10 (月)	
11 (火)	建国記念の日
12 (水)	
13 (木)	予防接種(ヒブ)(受付:13時20分~13時50分) 予防接種(四種混合)(受付:14時~14時30分)
14 (金)	
15 (土)	がん対策講演会 山田邦子さん「大丈夫だよ、がんばろう!」 (13時30分~、バイテック文化ホール)
16 (日)	第52回町民卓球大会(総合体育館) 中之条大学　カート&ブルースの邦楽コンサート(14時~、ツインプラザ) 両親学級(受付:9時15分~9時30分)
17 (月)	
18 (火)	2歳児歯科健診(受付:13時15分~13時30分) 2歳6か月児フッ素塗布(受付:13時45分~14時)
19 (水)	3歳児健診(受付:13時15分~13時45分)
20 (木)	
21 (金)	予防接種(ポリオ追加)(受付:13時20分~13時50分) 予防接種(小児肺炎球菌)(受付:14時~14時30分)
22 (土)	
23 (日)	文化協会自主事業「奇跡のリンゴ」上映会」 (14時~、バイテック文化ホール)
24 (月)	白久保のお茶講(お茶講の家)
25 (火)	
26 (水)	12~13か月児相談(受付:13時15分~13時45分)
27 (木)	4か月児健診(受付:13時~13時15分) 6か月児相談・BCG接種(受付:13時30分~13時45分)
28 (金)	公共料金納期限 両親学級(受付:9時15分~9時30分)

3月3日　文化会館休館日、図書館休館日
3月6日　博物館休館日
※各種相談日の日程は、17ページ相談ガイドをご覧ください。

教習所の休所日
自動車教習所　☎75-2570

博物館の休館日
歴史と民俗の博物館「ミュゼ」　☎75-1922

文化会館の休館日
バイテック文化ホール　☎75-5174

図書館の休館日
ツインプラザ図書館　☎76-3115

ご寄付ありがとうございました

◇名久田幼稚園へ
・雑巾　36枚　　中之条町横尾長寿会様
・バルーンアート　50個　　福島哲也様(赤坂)

◇社会福祉協議会へ
・金5,270円　　昭和19年度名久田小学校卒業生一同　剱持安一様

皆さんのご厚意に感謝　ありがとうございました
心温まる寄付・寄贈を紹介します

グラウンドゴルフ協会から寄付

平成25年12月26日、町グラウンドゴルフ協会(剱持喜治会長)の皆さんから、町へ寄付をいただきました。協会では、大会でホールインワンを達成した選手に募金を協力していただく「ホールインワン募金」の試みを実施。そこでご協力いただいた44,050円を寄付いただいたものです。

町政の発展のために使わせていただきます。ありがとうございました。

赤十字有功会が図書購入費を寄付

平成25年12月13日、吾妻東部地区赤十字有功会（池原　透会長）から、保育所、幼稚園、小中学校の図書整備費に役立ててほしいと、50,000円の寄付をいただきました。

赤十字有功会は、日本赤十字社に高額な寄付をした有志による組織で、吾妻東部地区からは平成22年度から継続して図書購入費をいただいています。

教育の現場で、有効に使わせていただきます。ありがとうございました。

へいせい学園からシクラメン

平成25年12月5日、毎年いただいているシクラメンを、今年もいただきました。へいせい学園では、施設の利用者と職員が力を合わせ、丹精を込め花の栽培を行っています。ありがとうございました。

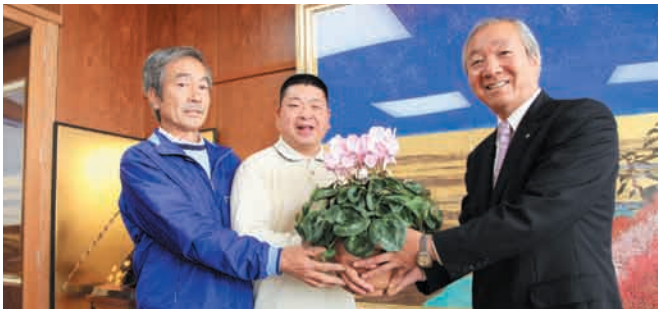

六合中生徒会からシラネアオイ募金

平成8年からシラネアオイの復元・保護活動に取り組んでいる六合中生徒会。文化祭では植栽活動の写真紹介とともに、シラネアオイ募金を実施。皆さんから寄せられた5,120円を、生徒会代表が六合支所へ届けてくれました。

また、野反峠休憩舎に設けた募金箱には、シラネアオイの保護活動に賛同する多くの皆さんから104,688円が寄せられました。

いただいた募金は、野反自然休養林保護管理運営協議会で受け入れ、シラネアオイの保護・植栽活動等に活用されます。ありがとうございました。

セーブオン中之条バイパス店からクリスマスケーキ

平成25年12月24日、昨年に続き今年もセーブオン中之条バイパス店からショートケーキ100個をいただきました。ケーキは福祉施設のほほえみ工舎、ＮＰＯ法人しらかば会、へいせい学園、ひがしあがつま地域活動支援センターに届けられ、利用者の皆さんは大喜びでした。

すてきなクリスマスプレゼントをありがとうございました。

中之条高校からシクラメン

平成25年12月19日、中之条高校からシクラメンをいただきました。生徒が一所懸命心を込めて作ったシクラメンの出来栄えは見事なものです。ありがとうございました。

スポーツ大会の結果をお知らせします（敬称略）

第58回町民柔道大会（12月14日、林昌寺道場、参加者23名）

▽小学校二年生の部
優　勝　塚田匠城（伊勢町）

▽小学校四年生の部
優　勝　齊藤城太（伊勢町）
準優勝　梅松遮那（伊勢町）
第３位　宮﨑弘夢（西中之条）

▽小学校五年生の部
優　勝　塚田礼都（伊勢町）
準優勝　星野鈴果（西中之条）
第３位　田邊麗真（中之条）
　　都筑翔吾（伊勢町）

▽小学校六年生の部
優　勝　塩原和輝（横尾）
準優勝　寺島帆乃（中之条）
第３位　加邉正宗（伊勢町）

▽中学生の部
優　勝　奈良一輝（青山）
準優勝　森下愛哉（市城）
第３位　寺島奈穂（中之条）
　　山口優太（中之条）
敢闘賞　田丸　輝（横尾）
　　松原太樹（中之条）

▽一般の部
優　勝
田丸　輝（横尾）
森下愛哉（市城）
寺島奈穂（中之条）
竹渕貴博（伊勢町）
塚田純次（伊勢町）
齊藤朋享（中之条）
準優勝
松原太樹（中之条）
奈良一輝（青山）
山口優太（中之条）
金子隆平（伊勢町）
柴田純源（伊勢町）
塩原英俊（横尾）

第27回六合ユニホック大会（12月14日、六合体育館、参加者78名）

▽小学生低学年の部
優　勝　エルドラド
準優勝　おんみょうやたガラス

▽一般男子の部
優　勝　中渋連合
準優勝　あまシャン0(ゼロ)
第３位　ゆういっちゃん

▽小学生高学年の部
優　勝　ヒヨコポイズン
準優勝　フロ上がりおっさんたち
第３位　5人の原始人まっぱだか

▽一般女子の部
優　勝　保護しゃ～ず わかいほう+かのん
準優勝　母の会
第３位　保護しゃ～ず じゃないほう+ありちゃん

新春初蹴り サッカー大会
（1月1日、総合グラウンド）

元旦に行われる恒例の大会。小学生50名、中学生15名、一般50名の計115名が、新年の青空の下サッカーを楽しみました。

試合の合間には、保護者会の皆さんが用意してくれたうどんなどを食べ、参加者は体を温め、試合終了後の抽選会では、小中学生全員に景品が当たり、いち早く新春を祝いました。

中之条町の鳥追い行事　其の十

昭和52年1月14日の沢渡鳥追いのみかん投げの様子です（場所は唐澤定市さん宅正面）。

「ミュゼ」では、町が誇る鳥追い行事の歴史を追っています。そのため、写真や資料を探しています。お持ちの方は、ぜひ連絡をお願いします。

問い合わせ
歴史と民俗の博物館「ミュゼ」
文化財保護係
☎75・1922

沢渡鳥追いのスナップ（昭和52年）

「緑のカーテン」コンテスト受賞者発表

毎年恒例のコンテスト。今年のコンテストは個人の部22点、団体の部8点の応募がありました。

11月3日に開催した保健環境まつりで、皆さんからの投票により選出された作品です。（敬称略）

1月19 日のキラキラ学ぶフェスティバルでの表彰式の様子(上）と最優秀賞野口さんの緑のカーテン（左）

個人の部

最優秀賞	野口唯吉	奨 励 賞	野口ふみ
優 秀 賞	福田照子		冨沢長美
優 秀 賞	剣持みちよ		安原庄太郎
			町田重夫
			冨沢一男

団体の部

最優秀賞	中之条土木事務所
優 秀 賞	吾妻水質管理センター自然保護奉仕Gr.
優 秀 賞	群馬県農業共済組合中之条支所
奨 励 賞	コープぐんまサークル「あさがお」
	六合中学校

エコライフ標語入賞者発表

今年度初めて募集した「エコライフ標語」。「緑のカーテン」同様に、保健環境まつりで投票を行い選出された作品です。（敬称略）

小学生の部（応募数8点）　最優秀賞　桑原七海（1年）
「のりものに　のらずにあるけば　よいくうき」

中学生の部（応募数2点）　最優秀賞　安原亮河（2年）
「登下校　毎日自転車　オレのエコ」

一般の部（応募数11点）　最優秀賞　田村崇弘
「資源ゴミ　捨てない　埋めない　燃やさない」

1月19日のキラキラ学ぶフェスティバルでの表彰式の様子

公平委員会委員に髙橋民雄さん

12月26日で任期満了となった綿貫三雄さんの後任に、髙橋民雄さん（蟻川）が中之条町の公平委員会委員として、議会の同意を得て選任されました。任期は4年間です。

公平委員会とは、3人の委員からなり、公務員（ここでは町職員）の給与や勤務時間などへの不利益処分に対する不服申し立てなどを審査する機関です。

西部学校支援地域本部「学校お助け隊」に文部科学大臣表彰

平成20年度から実施している西部学校支援地域本部（西中学校・六合中学校区）が、優れた「地域による学校支援活動」に贈られる文部科学大臣表彰を受賞しました。

小学校では「ミシンの指導」「和太鼓指導」、中学校では「花苗の鉢上げ」「木工指導」「シラネアオイ苗掘り・植栽」等で、ボランティアとして地域の皆さんにご協力をいただいています。また、中学2年生「職場体験学習」では、町内外の事業所の協力で充実した実習を実施しています。

これらの地域の教育力を活用した取り組みが評価され、昨年度の東部学校支援地域本部の受賞に続き2年連続の受賞となりました。

今後とも、「学校お助け隊」の活動にご理解とご協力をお願いします。

沢田小学校5年生を対象とした和太鼓指導

中之条町みかじめ料等縁切り同盟が結成 不当な要求は一致団結して拒否

あいさつをする同盟の会長となった都筑覚実町商工会長（中央）

平成25年12月12日、町内の商店、飲食店、旅館、建設業者などの事業所が暴力団等の資金源である「みかじめ料等」の不当な要求を一致団結して拒否していくため「中之条町みかじめ料等縁切り同盟」が町商工会および観光協会が中心となり結成され、警察および同盟の弁護士団と密接な協力関係のもとで活動していくことになりました。

同盟としては、今後もより多くの会員を募り活動の輪を広げ、安全で安心なまちづくりを推進していきますので、入会していない事業所はぜひとも入会ください。

問い合わせ　中之条町商工会　☎75・2200
中之条町観光協会　☎75・8814

盛大に新年を祝う「賀詞交換会」初開催

１月６日、バイテック文化ホールで初開催された「賀詞交換会」。議員、区長、各委員をはじめ、消防、商工業、農業、教育、福祉、その他各団体の代表者約200名が一堂に会し、新春の喜びを交わし合うとともに、魅力的で住み良いまちづくりへ向け、一致団結の思いを新たにしました。

壇上では町長が「日本一のまちづくり」へ向け抱負を述べました

町の安全・安心を祈願して 消防団出初式

快晴の空の下、日ごろの訓練の成果を示した放水試験

若鳶会による見事な梯子乗り

1月12日、町体育センターで平成26年町消防団出初式が行われました。消防団員約200名と消防関係者で無火災・無災害を祈願した後、吾妻鳶(とび)職連合若鳶会による梯子(はしご)乗りが披露されました。その後バイテック文化ホール（中之条町文化会館）北側の農免道路で消防車両21台による恒例の放水試験が行われました。

厳しい冷え込みはまだまだ続きます。乾燥もしますので火の取り扱いには十分注意してください。

沢渡温泉第2太陽光発電所が完成 町内3施設で5メガワットを発電

始動スイッチを押す竣工式での様子（上）と整然と並ぶ太陽電池パネル（左）。パネルの写真は施設の南側から北東の美野原方面へ向かって撮影。

町内3か所めのメガソーラー発電所「沢渡温泉第2太陽光発電所」の工事が完了し、1月9日に竣工式が行われました。大字下沢渡字上野原にあり、近くには県指定天然記念物の伊賀野のモミの木がある場所です。面積3万9,853㎡の広大な台地に、9,380枚の太陽電池パネルが敷き詰められ、総発電量は2,395キロワットです。これで計画していた3か所全てが完成しました。3施設で5メガワットの発電量は、一般家庭約1,700世帯分に相当します。

新たに4人の方を委嘱 「観光大使」と「ふるさとアドバイザー」を紹介します

町の活性化のため様々な場面で中之条町をPRしていただく「観光大使」と、町の発展のため様々なアドバイスをいただく「ふるさとアドバイザー」に、新たに4人の方を委嘱させていただきました。

すでに町のためにご活躍いただいている方なので、ご存じの人も多いはず。この魅力的な方たちのお力を借りながら、魅力的なまち「なかのじょう」を発信していきます。

【ふるさとアドバイザー】
作曲家・音楽プロデューサー
割田康彦さん

町の公式イメージソング「なかのじょうのうた」の作詞、作曲者である割田康彦さん。

割田さんは中之条町出身で現在作曲家・音楽プロデュサーとして活躍されています。

これまで、平井堅・SMAP等に楽曲を提供しているほかテレビドラマや舞台音楽にも携わるなど多方面で活躍されています。

永年にわたり音楽活動で培われた感性や幅広い人脈をもとに的確なアドバイスをいただけるものと思います。

【観光大使】
落語家
三遊亭竜楽師匠（りゅうらく）

三遊亭竜楽師匠は、前橋市出身で大学卒業後五代目円楽に入門、平成４年10月に真打に昇進されました。

これまで「なかんじょ寄席」等に出演いただいており、その巧妙な話術は多くの町民を魅了しています。

また、英語、イタリア語、フランス語、スペイン語、ポルトガル語、ドイツ語に日本語を加えた７カ国語で演じる海外公演を平成20年から欧米各地で展開する国際派落語家です。

テレビやラジオ等への出演や大学講師、エッセイの執筆等多彩な才能を遺憾なく発揮し活躍されています。

【観光大使】
ヴォーカリスト　Ryu Miho（リュウ　ミホ）さん

平成23年に発表された「なかのじょうのうた」を歌うのがリュウさんです。リュウさんは、鎌倉市出身で「ヴォーカリスト」としてＣＤを発売、全国各地でコンサート等を開催し活躍されています。これまでにも何度もコンサート等で来町し、多くの町民の方から親しまれています。彼女独特の透き通るような歌声は、「なかのじょうのうた」のイメージそのものです。

【観光大使】
俳優
村杉蝉之介さん

村杉さんは中之条町出身で、「大人計画」に所属する俳優です。

昨年4月から9月まで放送されたＮＨＫ連続テレビ小説「あまちゃん」に「ヒビキー郎」役で出演し人気を博しました。昨年大晦日放送の「ＮＨＫ紅白歌合戦」にもあまちゃんメンバーの一人として出演しました。これまでも、テレビドラマや舞台等に多数出演しています。

また、昨年11月には母校である町立西中学校で行われた「ふるさと講演会」に講師として招かれ、後輩や地域の方々を前に自身の経験談を話されています。

引沼地区のおんべーや

１月14日は町内各地でどんどん焼きや鳥追い行事が行われます。それらが終わった翌日の15日、大字入山の引沼地区では、一風変わった「おんべーや」という行事が行われます。七福神が福俵を投げて、今年の福を呼び込みます。どんどん焼き同様に火が放たれる「おんべ」の高さは、今年はなんと12メートル。燃え盛る「おんべ」に危険を冒して登り、火柱の前で俵を投げる男たちの姿は荒々しく、他ではなかなかお目にかかれない見応えのある伝統行事です。

六合元旦走り初め 新春を祝ってみんなで駆ける

六合地区恒例の「元旦走り初め」が、北部・南部の2コースに分れて行われ、今年もさわやかに晴れ渡り、総勢140名の参加者は、新しい年の朝を元気よくにこやかに走っていました。

北部コースのスタート（引沼ガソリンスタンド前）

南部コースのスタート（旧日影幼稚園前）

～300サークルから3つの趣味を～

趣味3昧

生きがいづくりで健康づくり　Tastes from300circles

掲載希望団体★随時募集中

「新しくサークルを始めたい」「会員を増やしたい」そんなときは気軽に連絡ください

問い合わせ　ツインプラザ内生涯学習課　社会教育係　☎76－3111

No.98

『tonan金曜サッカークラブ』

□代 表 者：都丸洋祐（とまるようすけ）　Mail：gt1.guerrilla.graphics.@docomo.ne.jp
□活動日時：毎週水曜日 15:00～17:00（小学校1年生）
　　毎週金曜日 15:00～18:00（小学校2･3年生）
□活動場所：伊勢町体育館
□P　　R：　下校のチャイムが鳴り響く．．．．。
　ちっちゃな体にランドセル。
　真新しいボールを大事そうに抱えてこどもたちがやって来る．．．．．。
　六角形と五角形の32面体のボールが扱い方によって、いろんな動きをすることを体感したり、研究したりしています。
　歴史や伝統のないクラブではありますが、こどもたちの「刻」がキラキラと輝く．．．．。
　そんな「空間創り」をこれからも目指してまいりたい。

なかのじょう巨木百景

1月号から町にある巨木を紹介しています。

②伊賀野のモミ

平成4年5月15日に県の天然記念物に指定された町を代表するモミの一つ。
所在地は大字下沢渡で町の所有。目通り約6・7m、樹高約28m、樹齢は約400年以上と推定されている。近くには今年1月より供用開始した「沢渡温泉第2太陽光発電所」もある。

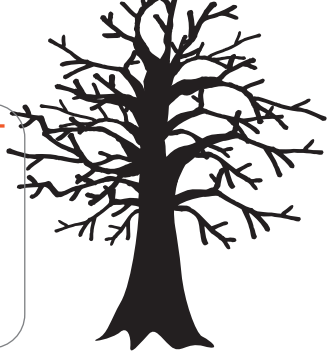

巨木の情報を募集します

町では「なかのじょう花百景」に続き、「なかのじょう巨木百景」を探しています。情報をお寄せください。詳細は役場観光商工課（☎26・7727）へ問い合わせください。

発行／中之条町役場　編集／企画政策課　〒377－0494 群馬県吾妻郡中之条町大字中之条町1091　☎0279－75－2111
E-Mail　info@town.nakanojo.gunma.jp　URL　http://www.town.nakanojo.gunma.jp/
印刷／荒瀬印刷株式会社