花と湯の町

なかのじょう

6月

2014.6.1 No.626

特集

6月15日 開催
スパトレイル〈四万 to 草津〉・・・p2
町の観光資源を再認識39・・・・・・・p4
5月10日、れんげの里フェスティバル（記事は22ページ）

スパトレイル〔四万 to（トゥー） 草津〕

6月15日（日）開催

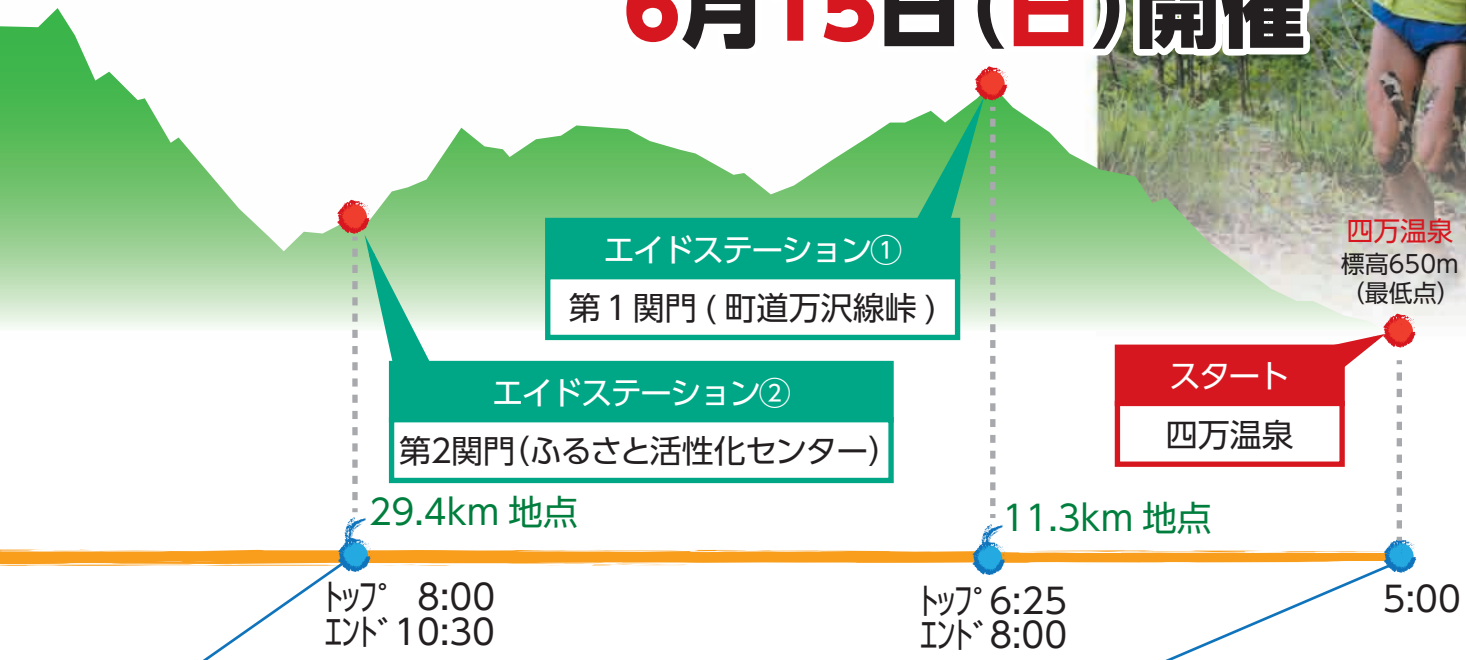

ふるさと活性化センター

◀左記の３か所は、観戦大歓迎ですのでぜひ皆さんの温かい声援をお願いします。

スタート
四万温泉 桐の木平駐車場 特設会場

いよいよ開催！スパトレイル〔四万 to 草津〕

6月15日、『スパトレイル〔四万 to 草津〕』が開催されます。

前日は、沢田体育館（旧西中学校体育館）で開会式のほか、プロトレイルランナーで本大会のプロデューサーの鏑木毅さんと松本大さんによるブリーフィング（競技説明）や、中之条小学校吹奏楽部の演奏、ZEROSEN kidsのダンスパフォーマンスなどを催す前夜祭が行われます。

当日は、約600名のボランティアスタッフのご協力のもと、761名のランナーをもてなします。

また、ふるさと活性化センター、野反湖ビジターセンター、草津国際スキー場では、観戦ができますので、ご声援をお願いします。

SPA TRAIL Shima to Kusatsu

最高点の弁天山を駆け抜ける
大会プロデューサーの鈴木毅さん

エイドステーション⑤
第5関門(チャツボミゴケ公園)

エイドステーション③
第3関門(野反湖ビジターセンター)

標高1,650m
(最高点)▼

草津温泉
標高1,245m

フィニッシュ
草津温泉

エイドステーション④
第４関門 (根広ねどふみの里)

81.1km 地点	71.6km 地点	62.8km 地点	42.7km 地点
ﾄｯﾌﾟ 12:20 ｴﾝﾄﾞ 20:00	ﾄｯﾌﾟ 11:40 ｴﾝﾄﾞ 18:00	ﾄｯﾌﾟ 11:05 ｴﾝﾄﾞ 17:00	ﾄｯﾌﾟ 9:35 ｴﾝﾄﾞ 14:00

フィニッシュ
草津国際スキー場　天狗山ゲレンデ特設会場

野反湖ビジターセンター

中之条町の大自然と
皆さんのエールで
ランナーをもてなそう！
皆さんのご理解とご協力を
お願いいたします

【問い合わせ】
スパトレイル〔四万to 草津〕実行委員会
（役場企画政策課ラムサール推進室）
☎75・8837（直通）
大会公式ホームページ
http://www.spatrail-shima-kusatsu.jp/
大会本部　☎080・1015・7717(14日･15日のみ)

6月14日（土）　～沢田体育館～

13:00～18:00	受付
15:00～16:00	開会式・ブリーフィング(1回目)・前夜祭
17:00～17:30	ブリーフィング(2回目)
18:00～18:30	ブリーフィング(3回目)

6月15日（日）　～四万to 草津～

5:00	スタート
6:25～ 8:00	第1関門・エイドステーション通過予定
8:00～10:30	第2関門・エイドステーション通過予定
9:35～14:00	第3関門・エイドステーション通過予定
11:05～17:00	第4関門・エイドステーション通過予定
11:40～18:00	第5関門・エイドステーション通過予定
12:20～20:00	フィニッシュ予定

「中之条って何があるの？」と聞かれたら・・・・・

町の観光資源を再認識

Thank you 39

存在は知っていても、町の観光スポットをいざ聞かれると、なかなか答えられなかったりする。自分が暮らす町だから、**「日本一のモミの木や日本一の国道標高地点から富士山や芳ヶ平を見せてあげるよ！」**などと、ちょっと誇らしげに答えたい。

町民の皆さんが観光大使に

数ある町の観光資源の中から39カ所を厳選しました。町民の皆さんに知ってもらい、町を訪

れる人に〝ありがとう〟の気持ちを込めて、町の魅力を町外に発信する観光大使になってほしいと考えています。

問い合わせ

ふるさと交流センターつむじ内
役場観光商工課
☎26・7727
一般社団法人中之条町観光協会
☎75・8814

自然

- 13 四万の甌穴群
- 14 野反湖
- 15 チャツボミゴケ公園
- 16 芳ヶ平湿原
- 17 国道標高最高地点
- 18 中央分水嶺

巨木

- 19 栃窪のマユミ（日本一）
- 20 轉石のモミ（日本一）
- 21 親都神社の大ケヤキ
- 22 小宿のトチ
- 23 入山世立のシダレグリ

体験

- 24 上州白久保のお茶講（国指定重要無形民俗文化財）
- 25 道の駅　霊山たけやま（そば打ち）
- 26 奥四万湖（カヌー・キャニオニング）
- 27 四万湖（カヌー）
- 28 ねどふみの里（こんこんぞうり）
- 29 世立八滝（キャニオニング）
- 30 赤岩養蚕農家集落群（国重伝建保存地区）

再生可能エネルギー

- 31 ムサシメガソーラー発電所

歴史・文化

- 32 歴史と民俗の博物館ミュゼ
- 33 伊参スタジオ公園
- 34 荒船・東谷風穴蚕種貯蔵所跡（国指定史跡）
- 35 冨沢家住宅（国指定重要文化財）
- 36 日向見薬師堂（国指定重要文化財）
- 37 暮坂峠牧水詩碑
- 38 旧国鉄太子駅跡
- 39 冬住の里資料館

湯

- 1 大塚温泉
- 2 四万温泉
- 3 たんげ温泉
- 4 沢渡温泉
- 5 尻焼温泉
- 6 花敷温泉
- 7 京塚温泉
- 8 応徳温泉
- 9 六合赤岩温泉

花

- 10 花の駅　美野原
- 11 花桃街道
- 12 花の駅　花楽の里

凡　例

- 9 湯 1-9
- 12 花 10-12
- 18 自然 13-18
- 23 巨木 19-23
- 30 体験 24-30
- 31 再生可能エネルギー 31
- 39 歴史・文化 32-39

- 鉄道
- 国道
- 県道

体験

上州白久保のお茶講

24 上州白久保のお茶講
鎌倉～室町時代に武士の間で行われた「闘茶」の流れをくむ貴重な民俗行事。国指定重要無形民俗文化財。予約体験可。

25 道の駅 霊山たけやま
町のシンボル嵩山の麓にある道の駅。一度に80人までそば打ち体験ができるたけやま館、かやぶき屋根のそば処けやきのほか、遊具広場もあり、こどもも楽しめる。

26 奥四万湖
四万川をダムによってせき止めてできた人造湖。湖畔1周4km。カヌーやキャニオニングが楽しめる。

27 四万湖
周囲5kmほどの人造湖。県営中之条発電所の貯水池。カヌーが楽しめる。

28 ねどふみの里
菅を温泉に浸し足で踏んで柔らかくする作業が「ねどふみ」。その菅で編んだ草履やむしろは農作業で重宝された。予約体験可。

奥四万湖

29 世立八滝
大仙の滝、段々の滝、箱の滝、久内の滝、不思議の滝、井戸の滝、殺人の滝、仙の滝。キャニオニングが楽しめる。

30 赤岩養蚕農家集落群
県で初めて指定された重要伝統的建造物群保存地区。豊かな自然と御堂や納屋などが養蚕農家群と共に建つ見事な景観が広がる。

再生可能エネルギー

ムサシメガソーラー

31 ムサシメガソーラー発電所
付近の標高が東京スカイツリーの高さ634mと同じ沢渡温泉第1太陽光発電所。

歴史・文化

伊参スタジオ公園

32 歴史と民俗の博物館「ミュゼ」
町の歴史に触れることのできる博物館。建物は明治18年に開校された旧吾妻第三小学校の校舎で、県指定重要文化財。

33 伊参スタジオ公園
廃校となった旧町立第四中学校。県人口200万人到達記念映画「眠る男」の撮影拠点として使用され、多くの映画資料を展示している。

34 荒船・東谷風穴蚕種貯蔵所跡
明治後期から昭和初期にかけて、蚕種の貯蔵施設として利用されていた。国指定史跡。

35 冨沢家住宅
江戸時代後期に建築された養蚕文化を象徴する大型養蚕農家。国指定重要文化財。

36 日向見薬師堂
慶長3年時の領主、真田伊豆守信幸の武運長久のために建立。国指定重要文化財。

37 暮坂峠牧水詩碑
大正11年10月20日、若山牧水が草津から沢渡へ暮坂峠を越えた際に謳った「枯野の旅」が刻まれている。

38 旧国鉄太子駅跡
かつて鉄鉱石を運んでいた姿を語り継ぐ太子線跡地。復元して公園として整備する予定。

旧国鉄太子駅跡

39 冬住みの里資料館
名主だった市川家の蔵や母屋を利用した資料館。江戸の昔に草津で温泉業を営む人々が酷寒を避けて、冬の間だけ六合に移り住んだ暮らしぶりがわかる。

湯

四万温泉

尻焼温泉

1 大塚温泉
あまりの賑わいに、宿の女中が湯舟に馬の骨を入れると、湯の神の怒りに触れ、湯の温度を下げられてしまったとの昔話が残るぬる湯の温泉。

2 四万温泉
四万(よんまん)の病に効く伝説の湯として有名。その優れた環境から昭和29年に国民保養温泉地第一号に指定されている。

3 たんげ温泉
反下川をさかのぼった先にある豊かな自然に囲まれた渓流沿いの1軒宿。

4 沢渡温泉
草津の仕上げ湯として知られ、「一浴玉の肌」といわれる美人の湯。

5 尻焼温泉
長笹沢川の底から湧き出る温泉で、川そのものが天然露天風呂。痔の治療に特効があるとされ、川底の石に腰を下ろして入浴したことから「尻焼」と名付けられた。

6 花敷温泉
鎌倉時代、源頼朝が狩りの途中で発見し入浴した際に、桜の花びらが一面に敷き詰められた美しさを詠んだことから「花敷」と名付けられた。

7 京塚温泉
目の前に広がる白砂川と六合の自然を満喫できる野趣あるれる日帰り温泉。

8 応徳温泉
道の駅六合の構内にある温泉。黒い湯の花が漂う弱アルカリ性の湯。

9 六合赤岩温泉
集落景観の美しい赤岩地区にある日帰り温泉。

花

10 花の駅 美野原
「花のまちづくり」の拠点施設。12万㎡の園内には数百種類の植物が植えられている。

11 花桃街道
「花の駅 美野原」から「花の駅 花楽の里」の間を結ぶ20kmの区間。3カ年計画で花桃1万本を沿道に植栽。

花の駅 美野原

12 花の駅 花楽の里
「花のまちづくり」の拠点施設。8～9月に咲くフジバカマに、日本列島を縦断することで知られるアサギマダラが飛来する。

花の駅 花楽の里

自然

13 四万甌穴群
川の流れで石や砂が同じところを何度も回り、川底を侵食してできた穴。大きいものは口径8m深さ3.2mを超える。県指定天然記念物。

14 野反湖
湖面標高1,513mのダム湖。初夏から初秋にかけて300種を超える高山植物が咲き乱れる花の楽園となる。

15 チャツボミゴケ公園
強酸性の鉱泉が湧き出る流れの中に自生するチャツボミゴケ。大規模に自生しているのは、本州ではココだけ。

16 芳ヶ平湿原
現在、ラムサール条約湿地への登録を目指している高層湿原。春の新緑、夏のワタスゲ、秋の紅葉、冬の山スキーと、四季を通じて人々が訪れる。

17 国道標高最高地点
渋峠の少し手前にある国道の日本標高最高地点。芳ヶ平を一望できる絶景スポットでもある。

18 中央分水嶺
降った雨が日本海側(信濃水系)と太平洋側(利根川水系)に分かれる部分をいい、芳ヶ平山田峠がそれにあたる。

巨木

轉石のモミ

19 栃窪のマユミ
日本一のマユミ。幹周り約2.2m、樹高15m。

20 轉石のモミ
東の横綱といわれるモミの木。幹周り約7.8m、樹高約37m。南北約18mの枝張りは見事。町指定天然記念物。

21 親都神社の大ケヤキ
親都神社の御神木。幹周り約9.7m、樹高約15m、樹齢は約700年と推定される。県指定天然記念物。

22 小宿のトチ
小宿沢を少し上流へ進むとあるトチノキ。幹周り6.6m、樹高19m。

23 入山世立のシダレグリ
樹齢250年を超える県内唯一のしだれ栗。枝が東西約5m、南北約7mに大きく広がる。県指定天然記念物。

栃窪のマユミ

平田芳子さん
春の叙勲 瑞宝単光章

平田芳子さん（伊勢町）

平田芳子さん（伊勢町）が、瑞宝単光章を受章されました。永年にわたり社会福祉のため、献身的にご尽力されたことによる受章です。

永年にわたる功績に敬意を表するとともに、ますますのご活躍をお祈りいたします。

桒原紀美子さん
群馬県総合表彰

桒原紀美子さん（中之条町）

桒原紀美子さん（中之条町）が、群馬県総合表彰を受賞されました。保護司として社会福祉にご尽力されていることによる受賞です。

永年にわたる功績に敬意を表するとともに、ますますのご活躍をお祈りいたします。

伊参スタジオ映画祭実行委員会
群馬県総合表彰

伊参スタジオ映画祭実行委員会が、映画を通した地域づくり活動により群馬県総合表彰を受賞されました。

永年にわたる功績に敬意を表するとともに、ますますのご発展をお祈りいたします。

実行委員長　福田公雄さん

～ 伊参スタジオ映画祭実行委員会では ボランティアスタッフを募集しています ～

11月15日（土）・16日（日）に開催される伊参スタジオ映画祭に向けて、シナリオ大賞応募作品の審査や、シナハン・ロケハンの手伝い、受賞者へ贈る記念品づくり、来場者へプレゼントするキャベツの栽培など、アイデアを出し合って活動をしていきます。

一緒に映画祭を盛り上げていきましょう。

活動日時　毎月1回定例会　19時～21時
活動場所　伊参スタジオ公園
募集人数　10名程度（高校生以上）
申込方法　事務局まで連絡ください。

申し込み・問い合わせ
伊参スタジオ映画祭事務局
（役場企画政策課内）
☎75・8802（直通）　担当　折田　亮

山田邦子さんの がん対策講演会が行われました
『大丈夫だよ、がんばろう!』

大雪のため延期された山田邦子さんの講演会が、4月26日に開催されました。山田邦子さんは、たちまち573人の来場者を笑いの渦に巻き込み、誰しも抱いてしまう「がん」への恐怖心を取り除いてくれました。面白おかしい語りでありながら、「早期発見・早期治療」でがんを克服した自身の体験談には重みが感じられました。

講演会の最後には、「幸せの青い鳥」を熱唱し会場を笑顔でいっぱいにしてくれました。

～講演会チケットの半券で、がん検診を～

今年度町が実施するがん検診の1つが無料で受診できます。

申し込み・問い合わせ　保健センター75・8833（直通）

くにっこちゃんを
抱きしめる邦子さん

自衛官募集相談員に5名を委嘱

5月13日、町の自衛官募集相談員として、若山光郷さん、齋藤和彦さん、西山茂さん、鹿野富雄さん、齋藤祐知さんの5名が委嘱されました。募集相談員は、自衛隊へ入隊を希望する人やその保護者等に自衛隊入隊に際して参考となる様々な情報を提供していただきます。その他にも、自衛隊活動の普及・啓発活動を行なっていただきます。任期は2年間です。相談員活動にご協力をお願いします。

若山光郷さん

齋藤和彦さん

西山　茂さん

鹿野富雄さん

齋藤祐知さん

壮年ソフトボール春季大会

5月11日に、総合グラウンドで開催された大会の結果をお知らせします。出場チームは20チームでした。（敬称略）

■Aブロック■		■Bブロック■	
優　勝	17区ヤンキース	優　勝	伊勢中
準優勝	横尾爽年	準優勝	古町（18区）
MVP	中村敏彦（17区ヤンキース）	MVP	高橋　卓（伊勢中）

6月は「食育月間」です

「食」について見直してみましょう

主食主菜副菜の揃った食事で栄養バランス取れてますか？
朝食は毎朝食べていますか？
食に対する感謝の気持ち忘れていませんか？

一緒に食べよう

「テレビのスイッチオフ！家族のふれあいスイッチオン！」を合い言葉に。町内の幼稚園、保育所、小中学校では、食事の時はテレビを消して、家族と食卓を囲み、ふれあいの時間をつくることをすすめています。家族そろっての食事は体と心を育てます。

我が家の味は濃いの？薄いの？

塩分の摂りすぎと関わりの深い高血圧は、心筋梗塞や脳梗塞などの循環器病発症の危険性が高まります。分かっていても控えるのが難しいのが塩分。

果たして我が家の味つけは濃いのか薄いのか!?

ご家庭のみそ汁を保健センターにお持ちいただくと塩分測定ができます。（平日午前8時30分～午後5時15分）

※今年度地域で行う「健康づくり講習会」でも希望する人はみそ汁の塩分濃度を測定します。

相談・問い合わせ
役場保健環境課　健康係（保健センター）
☎75・8833（直通）
担当　齋藤視永子

子育て世帯では、年に1回必ず必要な手続き

児童手当の現況届は6月中に提出を

6月は、児童手当を受けるための「現況届」を提出する月です。

現況届は、児童手当を受けている人が、養育の状況などの必要事項を記入して役場へ提出するもので、引き続き児童手当を受けられるかどうかを決める大切な手続きです。

この届けの提出がないと、6月分以降の児童手当が受けられなくなりますので、ご注意ください（現況届の用紙は、役場から受給者の皆さんへ6月中に発送します）。

現況届の必要な人
児童手当を受給していた人で、引き続き4月以降児童手当の受給者となる人

現況届の不要な人
4月・5月に児童手当を新規に申請した人（ただし、子どもと同居していない場合や外国人は除く）

提出期限　6月30日（月）

子どもたちの健やかな成長のため、手続きは忘れずに

申し込み・問い合わせ
住民福祉課　少子化・子育て対策室
☎75・8825（直通）
担当　山田　行徳
六合振興課　住民福祉係
☎95・3111（代表）
担当　豊田　ひとみ

2年ごとに見直されます

後期高齢者医療制度の保険料が改正されました

県の後期高齢者医療制度の保険料は、2年ごとに群馬県後期高齢者医療広域連合が見直しています。平成26年から平成27年は、所得割率、均等割額、限度額の3点について改正されました。（別表1参照）。また、保険料の軽減割合や該当条件については別表2を参照してください。

なお、六合地区の軽減措置は昨年度で終了し、今年度からは均一保険料になります。

問い合わせ

【保険料について】
県後期高齢者医療広域連合管理課　☎027・256・7171

【保険料額について】
役場税務課　諸税係
☎75・8809（直通）
担当　木暮駿希

【その他について】
役場住民福祉課　保険年金係
☎75・8819（直通）
担当　小池宏之

今回の改正で、保険料は大幅な増額が見込まれます。これは、医療の高度化や加入対象者の増により医療費全体が増加傾向にあるためです。このため、後期高齢者医療広域連合は、剰余金を医療費の給付に充当し、保険料負担の軽減措置を行っています。

別表1（保険料率）

区　　分	平成26年度 平成27年度	平成24年度 平成25年度
所得割率	8.60%	8.48%
均等割額	43,600円	42,700円
限度額	57万円	55万円

別表2（平成26年度の軽減割合と該当条件）

	軽減内容	軽減該当条件（注）	軽減額
均等割額の軽減	9割軽減	「基礎控除額（33万円）以下の世帯で、かつ被保険者全員が年金収入80万円以下」の世帯（その他に各種所得がない場合）	39,240円
	8.5割軽減	「基礎控除額（33万円）」以下の世帯	37,060円
	5割軽減	「基礎控除額（33万円）＋24.5万円×世帯の被保険者数」以下の世帯	21,800円
	2割軽減	「基礎控除額（33万円）＋45万円×世帯の被保険者数」以下の世帯	8,720円
所得割額の軽減	5割軽減	「被保険者本人の総所得金額等の合計額－基礎控除額（33万円）」が58万円以下の場合	―

（注）均等割の軽減は被保険者および世帯主、被保険者の属する世帯のほかの被保険者の総所得金額等の合計額で判定します。後期高齢者医療の資格を得た前日まで、被用者保険（国保、国保組合以外）の被扶養者であった人は、均等割額が9割軽減され、所得割額は課されません。

「美しい農村風景を守ろう」を合言葉に

稲掛け（ハンデ掛け）を行う団体に補助金を交付します

蟻川地区

補助対象
・一団の水田であること。
（一団とは隣接する水田が100m以内であること）
・稲掛け（ハンデ掛け）による天日干しを行うこと。
・2戸以上の農業者団体であること。

補 助 額　1アールあたり 300円以内

申込期限　7月31日（木）

申し込み・問い合わせ
役場農林課　農業係
☎75・8813（直通）　担当　小林陽祐

イベントやスポーツ大会、職員募集などの

情報

Information

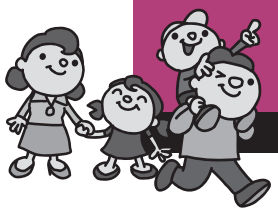

行政

不妊治療費助成事業の拡大

不妊治療をされているご夫婦の経済的な負担を軽減するため、不妊治療に要した医療費の一部を助成していますが、今年度から医師が不妊治療と認めた一般不妊治療費も助成対象となりました（不妊治療のための検査費用も含みます）。

助成対象額

年度内の不妊治療費の自己負担額の2分の1です。他の助成給付を受けている場合には、その助成額を引いた額の2分の1です（いずれも千円未満切り捨て）。

助成回数

夫婦1組に対して、1年度につき1回の交付です。

詳細は、保健センターにご確認ください。

問い合わせ

役場保健環境課　健康係（保健センター）

☎75・8833（直通）

担当　篠原寛子

ツインプラザ日曜日の夜間休館します

ツインプラザ学習センターは、年末年始の休館日を除き、9時～21時の間、開館してきましたが、8月から日曜日の夜間（17時以降）を休館とさせていただきます。また、「交流ホール」は、機械設備等の点検・メンテナンスと清掃を行うため、毎月第1・第3月曜日の使用はできませんのでご理解をお願いします。

問い合わせ

教育委員会生涯学習課

☎76・3111（代表）

担当　安原　明

統計調査にご協力をお願いします

平成26年経済センサス基礎調査および商業統計調査を7月1日に実施しますので、ご協力をお願いします。

この調査は、商店や工場、営業所、事務所、学校、旅館、学習塾、病院、寺院など、すべての事業所が対象となる大規模な統計調査です。

6月下旬に調査員が調査票を配布し、7月上旬に受け取りに伺いますので、調査票への記入をお願いします。調査内容を統計以外の目的に使用することは、法律で固く禁じられていますので、安心して記入してください。ご理解とご協力をお願いします。

問い合わせ

役場企画政策課 政策係

☎75・8802（直通）

担当　桜井真理

特定計量器の定期検査

特定計量器（はかり）定期検査は、正確な『はかり』によって適正な計量の実施や商取引の公平を守るため、計量法に基づいて行うものです。

この機会に必ず検査を受けましょう。

なお、検査を受けなければならない『はかり』は、商店・病院・工場で業務用に使用するものや、農家などが園芸農作物を庭先取引する際に使用するもの、その他取引や証明に使用するものです。

※検査には手数料がかかります。

※都合の良い会場で検査を受けてください。

■はかりの検査日程表

査期日	受付時間	検査場所
6月13日(金)	13:00～15:00	あがつま農協中部営農経済センター
6月16日(月)	10:00～15:00	役場六合支所
6月17日(火)	10:00～15:00	あがつま農協　沢田集荷場
6月19日(木)	10:00～12:00	四万温泉協会
	13:30～15:30	役場　保健センター
6月24日(火)	10:00～15:00	役場　保健センター

問い合わせ

役場観光商工課

☎26・7727（直通）

担当　宮﨑　麻未

中之条町土地開発公社宅地分譲

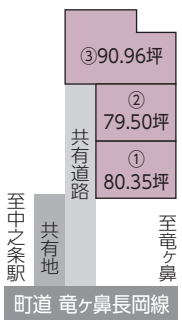

分譲場所　伊勢町字伊参3区画

分譲価格　1区画80・35坪620万円（共有部分の購入金額含む）ほか

申込資格等　義務教育期間中、またはそれ以前の子どもを扶養している人で、町内業者により住宅建築が可能な人など

※詳細は町ホームページや役場総務課に用意してあるパンフレットで確認してください。

申込期間　6月16日から30日までの9時から17時まで。（土日は除く。）

必要な書類　申込書、市町村税の完納証明書、住民票の写し（世帯全員のもの）

※申込書は総務課に用意してあります。

問い合わせ

役場総務課　管財係

☎75・8845（直通）

担当　安原隆一

職員募集

伊勢町保育所 臨時職員

募集人員　1人
雇用期間　8月1日（金）～3月31日（火）
勤務場所　伊勢町保育所
資　格　保育士免許取得者
勤務時間　8時30分～17時15分（変則週38時間45分）
賃　金　日給7、464円＋通勤手当相当額
申込方法　役場総務課に用意してある応募用履歴書に必要事項を記入し、6月20日(金)までに申し込みください。
問い合わせ　教育委員会こども未来課学校教育係
☎75・8850（直通）
担当　篠原千登世

役場 住民福祉課 臨時職員

募集人員　2人
雇用期間　8月1日（金）～10月31日（金）
勤務条件　8時30分～17時15分（週休2日、土・日・祝祭日の出勤なし）
業務内容　臨時福祉給付金・子育て世帯臨時特例給付金の受付及び給付業務
賃　金　日給5、813円＋通勤手当相当額
申込方法　役場総務課に用意してある応募用履歴書に必要事項を記入し、6月16日(月)までに申し込みください。
問い合わせ　役場住民福祉課　福祉係
☎75・8818（直通）
担当　町田岳彦

役場 企画政策課 臨時職員

募集人員　1人
雇用期間　7月1日（火）～3月31日（火）
勤務条件　8時30分～17時15分（週休2日、土・日・祝祭日の出勤なし）
業務内容　ふるさと納税事業等の事務
賃　金　日給5、813円＋通勤手当相当額
その他　パソコンでエクセル・ワードを操作できる方。
申込方法　役場総務課に用意してある応募用履歴書に必要事項を記入し、6月19日(木)までに申し込みください。
問い合わせ　役場企画政策課　政策係
☎75・8802（直通）
担当　湯本文雄

税務職員採用試験

税務署・国税庁では、税務職員を募集します。
受験資格　平成26年4月1日で高校または中等教育学校を卒業してから3年を経過していない人、および平成27年3月までに卒業見込みの人。または、人事院がそれに準ずると認める人。
試験の程度　高校卒業程度
申込期間
・インターネットの場合
6月23日（月）～7月2日（水）
・郵送、持参の場合
6月23日（月）～6月26日（木）
申込方法　インターネット（http://www.jinji-shiken.go.jp/juken.html）から申し込むか、次の問い合わせ先へ申込書を請求し提出してください。
第一次試験日　9月7日(日)
問い合わせ　関東信越国税局人事第二課試験係
☎048・600・3111（内線2097）

募　集

ふるさとの味 郷土料理情報

町では、郷土料理のレシピ本制作を検討しています。このため、後世に残したいふるさとの味（郷土料理）についての情報を集めています。
①料理名②材料③作り方④料理のいわれ⑤どんな時に食べていたか、などを教えてください。記入用紙は保健センターに用意してありますが、口頭での情報でもかまいませんので、情報提供をお願いします。
問い合わせ・情報提供先　役場保健環境課　健康係
☎75・8833（直通）
担当　齋藤視永子

中小放課後子ども教室 ボランティア

中之条小学校放課後子ども教室では、子どもたちの様々な体験活動等をサポートするボランティアを募集します。
活動内容　1～3年生までの児童を対象に、工作・ゲーム・運動・かるた等。（年間約26回）
対　象　子どもが大好きで一緒に遊べる人。特別な資格や技能は不要です。
申し込み・問い合わせ　役場住民福祉課　少子化・子育て対策室
☎75・8825（直通）
担当　山田行徳

「介護支援専門員」実務研修受講試験

試験日　10月26日（日）
試験案内の配布開始日　6月27日（金）
試験案内の配布場所　役場住民福祉課・六合支所など
出願期間　7月1日（火）～25日（金）
その他　平成27年度から回答免除の取り扱いが廃止されます。
問い合わせ　県社会福祉協議会
☎027・280・4107

安心メール配信

「防犯・防災情報」「生活関連情報」を携帯電話等にメール配信します。下のQR(キューアール)コードを読み込んで何も入力しない空メールを送り、案内に従って登録してください。QRコードが読み込めない場合は、ml.town_nakanojo@e-park.ne.jpにメールを送ってください。
問い合わせ
役場企画政策課広報係
☎75・8846（直通）

町民号 真夏の九十九里海岸 参加者募集

町観光協会では、姉妹都市である千葉県大網白里市への町民号の参加者を募集します。

期　日　8月9日（土）～10日（日）
出発時間　7時30分
集合場所　役場
行　先　大網白里市 浜祭り
宿泊場所　千葉県白子町「浜紫」
観　光　成田山・犬吠埼・銚子漁港など
定　員　先着70名
参加料　25、000円（交通費・宿泊・食事代等含む）
申込方法　6月10日（火）から申し込みを受け付けます。①氏名②生年月日③住所④電話番号を明記の上、メールもしくはFAXで申し込みください。
申し込み・問い合わせ
町観光協会
☎75・8814
FAX 26・3777
メールinfo@nakanojo-kanko.jp

町内産 おいしいお米の名称を募集します

町では、「中之条町らしいブランド米」の総称を募集します。県内各地で、雪ほたかをはじめとするブランド米が生産されていますが、中之条町もおいしいお米の名称を決めてブランド化を更に進めます。

応募方法
①お米の名称とその理由②氏名③郵便番号・住所④電話番号を明記し、役場農林課に応募してください。メールも可。
応募締切　6月30日（月）
応募先・問い合わせ
役場農林課　農業係
〒377-0494
大字中之条町1091
メール
nourin@town.nakanojo.gunma.jp
FAX 75・6562
☎75・8813（直通）
担当　田中　博

催し

文人盆栽会さつき展

文人盆栽会では、恒例となりました「さつき展」を開催し、会員のさつきを20点以上展示します。

日　時　6月13日（金）～15日（日）
9時～16時30分
（15日は15時30分まで）
会　場　ツインプラザ
※文人盆栽会では、随時会員を募集しています。
問い合わせ
関貴之さん
☎66・2876

歴史と民俗の博物館 ミュゼ「古文書講座」

博物館に収蔵されている古文書を中心に、真田氏と吾妻の関係を読み解きます。古文書を全く読んだことのない初心者の人でも気軽に参加してください。

テーマ　「真田氏と吾妻郡」
日　時　6月15日・29日
7月13日・27日
8月10日・31日
9月7日・21日
10月5日・19日
11月16日（全11回）
＊10時～11時30分
＊日曜日開催
会　場　歴史と民俗の博物館「ミュゼ」研修室
受講料　無料
定　員　先着15名
講　師　藤井茂樹先生（群馬県立文書館文書調査委員）
＊6月9日（月）9時から電話で受け付けます。
申し込み・問い合わせ
歴史と民俗の博物館ミュゼ
☎75・1922

あがつま医療フォーラム2014夏

日　時　6月21日（土）
14時～16時30分
会　場　東吾妻町コンベンションホールふれあいの館
定　員　430名
※申込不要・入場無料
内　容
《基調講演》
「ロコモとメタボを撃退し、健康寿命を延ばそう」
《リハビリ講話》
「やってみよう、リハビリテーション」
問い合わせ
NPO法人あがつま医療アカデミー　☎68・2711

たんぽぽクラブ「光る泥だんご」

子育てサークル「たんぽぽクラブ」では、藤岡市の「あそびの学校」を招いて、「光る泥だんご」づくりを開催します。

日　時　6月7日（土）
10時～12時
会　場　ふるさと交流センターつむじ
参加費　100円（2個まで作れます）
申込方法　申込不要。直接会場へお越しください。
その他　雨天決行。
問い合わせ
たんぽぽクラブ代表
綿貫さん
☎090・6030・9416

スポーツ

春季ソフトバレーボール交流大会

中之条スポーツクラブKEYAKIでは、気軽に楽しめるソフトバレーボール交流大会を開催します。

日　時　6月22日（日）9時30分～
会　場　総合体育館
対　象　小学3年生以上男女不問
※小中学生のみのチームは20歳以上の責任者を同伴。
※4人以上1チーム
※個人参加も受け付けます。
費　用　1人100円（保険料含む）
用意する物　昼食（弁当等）、室内用シューズ、タオル、飲み物
申込方法　6月16日（月）までにツインプラザに用意してある申込書に費用を添えて申し込んでください。

問い合わせ　中之条スポーツクラブKEYAKI事務局（教育委員会生涯学習課内）☎76・3111　担当　安原　明

第36回町民ゲートボール大会

町と健康づくり推進協議会では、町民の健康づくりと親睦を目的として開催している町民ゲートボール大会の参加チームを募集します。

期　日　8月10日（日）
会　場　町民運動場（河川敷）
参加資格　町内在住の人
申込方法　6月26日（木）までに電話で申し込みの上、代表者会議に出席してください。
代表者会議　7月1日（火）の14時から役場2階大会議室で行います。
※役場保健センターおよび六合支所に用意してある申込書（オーダー表）に記入し、代表者会議に持参してください。
申し込み・問い合わせ　役場保健環境課　環境衛生係（保健センター）☎75・8834（直通）　担当　山田克仁

ふるさと再発見〈221〉

～わが町の文化財～

清見寺の鐘撞堂と経石

中之条町の清見寺は、今からおよそ五百五十年前の長禄二（一四五八）年、浄誉西現により創建されたといいます。しかし永禄年間（一五五八～七〇）の兵火により荒廃してしまい、慶長元（一五九六）年、この地の有力武士鹿野和泉守が開基となり、崇誉及山により再興されたと伝えられています。

本堂前に高さ約六メートルの鐘撞堂があります。この鐘撞堂は、昭和三十七年まで中之条町商店街から少し南側に入った所にありました。現在の田島病院裏の高台にあたります。寛延二（一七四九）年、第八世寒誉の代に桑原十郎右衛門をはじめ多くの町民の浄財によって建立されました。完成した鐘撞堂に、清見寺の大檀越丸山氏を中心とした檀信徒によって梵鐘が納められました。この鐘撞堂は「時の鐘」として、町の人々に時を知らせる役目も担っていました。

鐘撞堂建立時、土中には経石が埋められました。これは三センチほどの平らな石に一文字ずつ経典を墨書したもので、一字一石経といいます。仏教的作善行為の一つです。仏の慈悲に預かり、鐘撞堂の無事を願って行われたようです。現在、中之条町歴史と民俗の博物館「ミュゼ」に展示されています。

「時の鐘」として約百九十年もの間人々に親しまれた梵鐘は、昭和十七（一九四二）年、太平洋戦争で軍需用として供出されることになりました。供出前にとられた拓本によると、この梵鐘は佐野天明町の鋳物師三木平右衛門光長、生田次郎右衛門により造られたことがわかります。

鐘撞堂は、梵鐘供出後二十年もの間そのままにされていましたが、昭和三十七年七月、伊能たね・同泰治氏の篤志申し出によって、新たに梵鐘が寄進されることになり、現在の場所に移築されました。その際、屋根は萱葺きからトタン葺きに改修されました。この年の七月二十四日付けの上毛新聞に「鐘のない鐘撞堂、清見寺に移築」として紹介されました。

昭和三十九年五月、「平和延命の鐘」と題された新しい梵鐘が提げられました。建立以来二百六十五年を経た今でも、鐘の音を引き継いだ新梵鐘と共に往時を偲ばせてくれます。

文化財専門委員　長田正澄

お誕生欄は、印刷版の広報に掲載しています。

お誕生おめでとうございます（4月中の届出）

窓口

広報等への掲載を希望しない人は届け出等の際、窓口でその旨お話しください。

■人口と世帯（住民基本台帳による）

人口	17,569人	(−55. −297)
男	8,558人	(−20. −112)
女	9,011人	(−35. −185)
世帯数	6,896世帯	(8. −27)

（ ）内　前:前月比　後:前年同月比
平成26年5月1日現在

※住民基本台帳法の改正に伴い、平成24年8月1日現在から外国人を含んでいます。

おくやみ欄は、印刷版の広報に掲載しています。

おくやみ申し上げます（4月中の届出）

子育て情報リーフレット

町では、子育てに関する情報が必要な時にご覧いただけるよう、年齢・情報に応じた6種類の子育て情報リーフレットを作成し、公共施設や小児科医院、スーパー等に設置した情報ポケットで配布しています。不明な点はお気軽にお問い合せください。

《種類》

①妊娠中・出産・乳幼児
②子育て
③遊び場・相談・児童生徒・ひとり親
④障害児
⑤0～2歳児子育て情報
⑥3～6歳児子育て情報

《内容》

町の子育て事業や問い合わせ先、サービスの利用料金等

問い合わせ　住民福祉課　少子化・子育て対策室　☎75・8825（直通）　担当　山田行徳

6月の行事

1（日）	防災フェア（11時～、バイテック文化ホール） 第14回ポピー祭り（赤坂地区）
2（月）	住民健診、結核・肺がん検診、前立腺がん検診 （受付:13時30分～15時30分、伊参公民館）
3（火）	住民健診、結核・肺がん検診、前立腺がん検診 （受付:9時30分～11時30分・13時30分～15時30分、伊参公民館）
4（水）	住民健診、結核・肺がん検診、前立腺がん検診 （受付:9時30分～11時30分・13時30分～15時30分、名久田公民館）
5（木）	住民健診、結核・肺がん検診、前立腺がん検診 （受付:9時30分～11時30分・13時30分～15時30分、名久田公民館）
6（金）	住民健診、結核・肺がん検診、前立腺がん検診 （受付:9時00分～11時30分、四万ゆずりは荘） 予防接種（ヒブ）（受付:13時10分～13時40分）
7（土）	たんぽぽクラブ「光る泥だんご」 （ふるさと交流センターつむじ）
8（日）	住民健診、結核・肺がん検診、前立腺がん検診 （受付:13時～18時、六合支所）
9（月）	住民健診、結核・肺がん検診、前立腺がん検診 （受付:9時30分～11時30分・13時～15時、六合保健センター）
10（火）	住民健診、結核・肺がん検診、前立腺がん検診 （受付:9時30分～11時30分・13時～15時、ふるさと活性化センター）
11（水）	住民健診、結核・肺がん検診、前立腺がん検診 （受付:9時30分～11時30分・13時30分～15時30分、旧西中学校武道館）
12（木）	住民健診、結核・肺がん検診、前立腺がん検診 （受付:9時30分～11時30分・13時30分～15時30分、旧西中学校武道館）
13（金）	
14（土）	スパトレイル〔四万to草津〕開会式・前夜祭 （15時、沢田体育館）
15（日）	スパトレイル〔四万to草津〕（5時スタート、四万温泉～草津温泉） 第45回町民バスケットボール大会（総合体育館） 町民ソフトテニス大会（町民運動場テニスコート）
16（月）	
17（火）	予防接種（四種混合）（受付:13時～13時30分）
18（水）	3歳児健診（受付:13時～13時30分）
19（木）	12～13か月児相談（受付:13時～13時30分）
20（金）	
21（土）	
22（日）	KEYAKI春季ソフトバレーボール交流大会（総合体育館）
23（月）	
24（火）	2歳児歯科健診（受付:13時15分～13時30分） 2歳6か月児フッ素塗布 （受付:13時30分～14時45分）
25（水）	予防接種（小児肺炎球菌）（受付:13時～13時30分）
26（木）	
27（金）	4か月児健診（受付:13時～13時20分） 6か月児相談・BCG接種（受付:13時30分～13時45分）
28（土）	
29（日）	
30（月）	胃がん検診・大腸がん検診 （受付:7時～9時、中之条公民館） 公共料金納期限

7月3日（木）　博物館休館日
7月6日（日）　中之条大学落語講座 第10回寄席ついんぷら座
※各種相談日の日程は、19ページ相談ガイドをご覧ください。

5月31日（土）　町道万沢線（四万ゲート～入沢字大原）が開通しました。

〔訂正：広報なかのじょう5月号 P29 行事予定表の5月19日に記載されている「ふるさと再発見講座」は、誤りです。訂正してお詫びいたします。〕

教習所の休所日
自動車教習所　☎75-2570

博物館の休館日
歴史と民俗の博物館「ミュゼ」　☎75-1922

文化会館の休館日
バイテック文化ホール　☎75-5174

図書館の休館日
ツインプラザ図書館　☎76-3115

ご寄付ありがとうございました

◇町内幼稚園・保育所へ
・ぞうきん　100枚　湯本　寿枝様

6月　六合診療所　外来診療医師

	月	火	水	木	金	土	日
							1
午前							休診
午後							休診
	2	3	4	5	6	7	8
午前	高瀬	藤原	休診	山本	高瀬	休診	休診
午後	休診	休診	休診	休診	休診	休診	休診
	9	10	11	12	13	14	15
午前	高瀬	藤原	休診	山本	高瀬	休診	休診
午後	休診	休診	休診	休診	休診	休診	休診
	16	17	18	19	20	21	22
午前	高瀬	藤原	休診	山本	高瀬	休診	休診
午後	休診	休診	休診	休診	休診	休診	休診
	23	24	25	26	27	28	29
午前	青﨑	藤原	休診	山本	伊藤	休診	休診
午後	休診	休診	休診	休診	休診	休診	休診
	30						
午前	高瀬						
午後	休診						

出張診療（括弧内は担当医師）

	午　前	午　後
4日	小　雨（高瀬）	湯久保（高瀬）
11日	田代原（高瀬）	赤　岩（高瀬）
18日	小　雨（高瀬）	広　池（高瀬）
25日	赤　岩（塩谷）	休み

月に1度は、保険証の提示をお願いします。
住民健診の結果をお持ちの人は、ご持参ください。

診療所だより

健康チェック

甘いものが止められない方へ

甘いものは食べると幸せな気分になれますが、食べ過ぎは太る原因・病気の原因となります。今回は甘いものをコントロールするコツをいくつか紹介しますので、参考にしてみてください。

①同じ量を食べるなら夜ではなく日中に食べて、その後の活動で消費しましょう。

②食べ過ぎないように、取り分けるなど初めから食べる量を決めて食べ始めましょう。

③テレビを見ながら・本を読みながらの「ながら食い」は満腹感を得られず食べ過ぎますので避けましょう。

④脂肪分の少なめなものを選ぶとカロリーを押さえられます。一般的には洋菓子よりは和菓子の方が、脂肪が少ないです。

⑤記念日などの特別な日は我慢し過ぎずに楽しみ、その代わり、その前後で食べる量を調整しましょう。

四万へき地診療所長　眞貝美由規

6月の当番医

1日(日)
内科　吾妻さくら　(75)3055
長野原診療所　(85)2259
外科夜間　西吾妻福祉病院　(83)7111

8日(日)
内科　後藤医院　(75)2230
桜井クリニック　(97)3800
外科夜間　日赤　(68)2711

15日(日)
内科　小池医院　(67)2030
草津温泉松岡医院　(88)7611
外科夜間　吾妻さくら　(75)3055

22日(日)
内科　吾妻脳外循環科　(68)5211
長生病院　(82)2188
外科夜間　日赤　(68)2711

29日(日)
内科　くりはら医院　(68)0355
櫻井医院　(82)3999
外科夜間　吾妻さくら　(75)3055

〈当番医受診上の注意〉
・診療時間は9時から17時です。できるだけ時間内に受診してください。
それ以外の時間は、休日夜間当番病院で受診してください。
・急患のための当番医制度ですので、緊急患者以外の受診はご遠慮ください。
・在宅待機のため、原則として往診はしません。

相談ガイド

相談内容(相談員)		日　時	会　場	問い合わせ
法律相談	**毎月の法律相談** (町顧問弁護士)	6月12日(木)　13時～17時 (予約制、前日12時までに予約)	役場第2会議室	役場総務課法制係 ☎75-8806
行政相談	(行政相談委員)	6月3日(火) 10時～15時	六合支所会議室	
		6月16日(月) 13時～15時	役場第2会議室	
消費生活相談	**事業者との契約トラブル相談** (消費生活コンサルタント・消費生活専門相談員)	平日 8時30分～16時	郡消費生活センター (文化会館内)	郡消費生活センター ☎75-1166
人権相談	**常設人権相談** (人権擁護委員)	毎週木曜日　9時～16時 (祝日は除く)	前橋地方法務局 中之条支局	前橋地方法務局中之条支局 ☎75-3037
	特設人権相談所	6月3日(火) 10時～15時	役場第6会議室 六合支所会議室	役場住民福祉課住民戸籍係 ☎75-8821
年金相談 (社会保険労務士、年金事務所職員)		6月11日(水) 9時30分～16時(当日受付順)	役場第3会議室	役場住民福祉課保険年金係 ☎75-8819
心配ごと相談 (民生児童委員、主任児童委員)		6月2日(月)・16日(月)・ 7月1日(火)13時～15時	役場第2・3会議室	町社会福祉協議会 ☎75-8839
介護相談 (地域包括支援センター職員)		6月11日(水) 9時30分～11時、14時～16時	役場住民福祉課	町地域包括支援センター ☎75-8835
		6月11日(水) 14時～16時	六合温泉医療センター	地域包括支援センター六合 ☎95-5711
健康相談	**健康相談** (保健師、栄養士)	毎週木曜日 9時～11時	中之条町保健センター	中之条町保健センター (保健環境課健康係) ☎75-8833
	母と子の健康相談 (保健師、栄養士)	毎週木曜日 13時～16時		
	こころの健康相談 (精神科医師)	6月5日(木) 14時～(予約制)	吾妻保健福祉事務所	吾妻保健福祉事務所 ☎75-3303

※健康診査と予防接種の日程は、17ページ6月の行事をご覧ください。

発酵食のレシピ㉖

新玉ねぎときゅうりの糠(ぬかづ)漬けのサラダ

作り方

①新玉ねぎはごく薄くスライスする。辛みが強い場合は10分ほど水にさらし、それほどでもない場合はそのまま冷蔵庫に入れて適度に冷やす。
②胡瓜のぬか漬けは5mm角のさいの目に切る。生姜はみじん切りにする。
③ボールにごま油、味噌、酢、きゅうりの糠漬け、生姜を入れてよく混ぜ、①の新玉ねぎも加えて混ぜ合わせてできあがり。

材料　新玉ねぎ1個 / きゅうりの糠漬け1本 / ごま油小2 / 味噌小2 / 酢小2 / 生姜10g

第1回美野原（みのはら）花マラソン 参加者467人

4月29日、花の駅美野原で、第1回花マラソンが開催されました。昨年まで町民健康マラソンとして開催していましたが、“花と湯のまち　なかのじょう”を広くＰＲしていくために、町外からも参加者を募集し、プレオープンした花の駅美野原に会場を移して開催されました。（敬称略）

小学生の部

■小学1年生男子（700m）
第1位　林拓史（みなかみ町）
第2位　土谷　快晴（中小）
第3位　蟻川　滉太（中小）

■小学1年生女子（700m）
第1位　佐藤たま美（中小）
第2位　山﨑　舞郁（中小）
第3位　塩原　郁美（中小）

■小学2年生男子（700m）
第1位　冨沢　　陸（六小）
第2位　小池　広平（中小）
第3位　木暮　耀幸（中小）

■小学2年生女子（700m）
第1位　林　　茉優（沢小）
第2位　山﨑　　葵（名小）
第3位　本多　那知（沢小）

■小学3年生男子（1000m）
第1位　郷間　圭悟（名小）
第2位　飯塚　怜音（沢小）
第3位　丸山　達也（中小）

■小学3年生女子（1000m）
第1位　奥野　百恵（中小）
第2位　對馬　理桜（中小）
第3位　田中　萌椛（中小）

■小学4年生男子（1000m）
第1位　新井虎次郎（藤岡市）
第2位　倉林　大空（中小）
第3位　伊藤　昂太（名小）

■小学4年生女子（1000m）
第1位　田村　綾里（中小）
第2位　中澤　里佳（六小）
第3位　津島　桃香（中小）

■小学5年生男子（1500m）
第1位　高橋　大地（中小）
第2位　松島　康太（沢小）
第3位　林　　大斗（沢小）

■小学5年生女子（1500m）
第1位　竹和　　凜（中小）
第2位　福原　愛菜（名小）
第3位　土谷ひかる（中小）

■小学6年生男子（1500m）
第1位　冨沢　哲生（中小）
第2位　関口　曜生（沢小）
第3位　田村　友哉（名小）

■小学6年生女子（1500m）
第1位　青木　　萌（名小）
第2位　黒﨑　慶奈（沢小）
第3位　中嶋　雪乃（名小）

中学生の部

■中学1年生男子（3000m）
第1位　山口悠一朗（六中）
第2位　福島　亘騎（中中）
第3位　加辺　正宗（中中）

■中学1年生女子（2000m）
第1位　寺島　帆乃（中中）
第2位　小室　瀬南（中中）
第3位　高橋　里奈（中中）

■中学2年生男子（3000m）
第1位　清水　琢馬（中中）
第2位　唐澤　康太（中中）
第3位　斉藤　　翼（中中）

■中学2年生女子（2000m）
第1位　塚越　萌香（中中）
第2位　浅川　紗紀（中中）
第3位　星野　香帆（中中）

■中学3年生男子（3000m）
第1位　飯塚　那智（中中）
第2位　土屋　陸玖（中中）
第3位　永井　大生（中中）

■中学3年生女子（2000m）
第1位　堀口結希乃（中中）
第2位　割田　朱音（中中）
第3位　山﨑　和音（中中）

親子の部

■小学生未満の親子（500m）
第1位　佐藤　昌令・母怜
第2位　小池　洋紀・杜和
第3位　本多　寿子・杏朱

■小学1～3年生の親子（1000m）
第1位　田村　信一・太一郎
第2位　吉田　秀明・友美
第3位　山崎　公男・はるか

一般の部

■男子 40歳未満（3000m）
第1位　橋本　智之
第2位　小林　優介
第3位　越澤　昂洋

■男子 40歳～59歳（3000m）
第1位　原　　邦彦
第2位　保科　力夫
第3位　村本　雅紀

■男子 60歳以上（3000m）
第1位　都筑　次良
第2位　黒岩　孝一
第3位　長澤　英雄

■女子（2000m）
第1位　阿部　文子
第2位　山口　祐子
第3位　福田真紀子

第3回中之条まちなか5時間リレーマラソン 開催要項が決まりました

12月7日（日）に第3回大会を迎える中之条まちなか5時間リレーマラソン。前回の反省を踏まえて変更が加えられ、開催要項が決まりました。

また、過去2回の大会に出場してくれた吉本興業群馬県住みます芸人のアンカンミンカンさんと、前回1人で5時間を走りきり感動を与えてくれた、ものまね芸人のM高史さんが今年も大会を盛り上げてくれます。

◆◆◆第3回大会はここが違う◆◆◆

1. 大会本部が「**ふるさと交流センターつむじ**」になります！
2. 募集チーム数を**220チーム**に増やします！
3. 日程が30分早まります！
   スタート　9時30分
   終　了　14時30分
4. 申込期間が短くなります！
   8月1日（金）～9月30日（火）

（期間中であっても定員となりしだい募集を締め切ることがありますのでご注意を!）

第2回大会写真展 開催中！

場　所　花の駅 花楽の里
期　間　6月3日（火）～30日（月）
時　間　9時～17時

問い合わせ　中之条まちなか5時間リレーマラソン実行委員会事務局（ツインプラザ内）
ＴＥＬ：76・3117　ＦＡＸ：76・3112
ＭＡＩＬ：machi5@town.nakanojo.gunma.jp
担当：関侑介・安原明
大会公式ホームページ　http://www.town.nakanojo.gunma.jp/machi5/

旅する蝶「アサギマダラ」の飛来を願って フジバカマ植栽

4月24日、花の駅花楽の里で、「花楽の里おてんま会」の会員約30名が、フジバカマの植栽作業を行いました。

昨年は、花の駅花楽の里でマーキングしたアサギマダラが、沖縄県与那国島まで渡って行ったのが確認されました。今年もフジバカマが咲き誇る季節にたくさんのアサギマダラが飛来し、群舞して吸蜜する姿が見られることでしょう。

アサギマダラ

花楽の里おてんま会による植栽作業

第27回 れんげの里フェスティバル

中之条中学校吹奏楽部の演奏

おもちつき

5月10日、恒例のれんげの里フェスティバルが山田地区で開催され、町内外からの2000人にもおよぶ来場者で賑わいました。

お茶接待やストラックアウトのほか、手づくり品などの販売コーナーも設けられました。また、定番となっている太々神楽や子ども獅子舞、中学校の吹奏楽演奏、ハーモニカ演奏、コーラスグループの合唱、和太鼓演奏に加え、今年はヨガも行われました。

そばの里たけやま 一度に80人がそば打ち体験できます

たけやま館では、一度に80人がそば打ち体験ができるようになったほか、新鮮野菜や加工品など特産品の売り場も拡充されました。また、1階部分のバリアフリー化も行いました。そば道場たけやま館と本格手打ちそば処けやきを中心に、そばの里たけやまとして集客を図ります。

バリアフリー化された特産品売り場

80人受け入れ可能なそば道場

学び舎の地 故郷栃窪 旧栃窪分校に記念碑が建立されました

栃窪に生まれ90年暮らしてきた小池敬さんを中心とする有志によって、旧第五小学校栃窪分校に記念碑『学び舎の地』が建立され、4月20日に除幕式が行われました。

85年間におよぶ学校の歴史が刻まれた碑文からも、栃窪に学び舎があった証を後世に伝えたいという願いが伝わります。また、小池さんが記録したメモを原本に、文化財専門委員の田村正勝さんが追録した『学び舎の地　故郷栃窪　小池敬の覚書』が同日発行されました。

平成に至っては、映画「月とキャベツ」などのロケ地としても活用され、多くの人が旧栃窪分校を訪れています。育った土地にかかわらず、ここには人の心に響くものがあるのかもしれません。

記念碑「学び舎の地」と旧第五小学校栃窪分校（現在は栃窪公民館）

学び舎の地 故郷栃窪 小池 敬の覚書

中之条山歩路（ナカノジョウサンポミチ）が発行されました

中之条町の山歩きが更に楽しめるトレッキングガイド『中之条山歩路』（無料）が発行されました。持ち歩きに便利なポケットサイズで、14コース22山を紹介しています。また、お立ち寄りスポットや山歩きを安全に楽しむためのプチ情報も盛り込まれています。

ふるさと交流センターつむじにご用意していますので、ぜひご活用ください。

中之条山歩路
（ナカノジョウサンポミチ）

芳ヶ平湿原（一直線の虹 環水平アーク）

嵩山登山道

群馬県天然記念物 チャツボミゴケ公園オープン

4月21日、チャツボミゴケ公園がオープンしました。穴地獄から湧き出る鉱泉に育まれ、鮮やかな緑色に輝くチャツボミゴケが神秘的です。

＊入園には保全協力金300円が必要
（小学生以下無料）
＊開 園 時 間　9：00～16：00
（天候により変更あり）
＊問い合わせ　☎95・5111（公園）

チャツボミゴケ

野反湖

野反湖の山開き 今年は5月31日

野反湖の山開きが、今年は日程を変更して5月31日に行われました。キャンプや釣り、ハイキングなどを楽しむ季節となり、観光客らの安全を祈願しました。また、シラネアオイが見ごろを迎え、今月下旬からはコマクサ、7月にはノゾリキスゲが楽しめます。

赤毛のアン上演

5月11日、バイテック文化ホールで演劇「赤毛のアン」が上演されました。510名を超える来場者が、2時間にわたり、アンの人生を楽しみました。劇中ナレーションを行っていたのは、この劇団エンゼルに所属していた俳優の大杉蓮さんです。

中之条大学落語講座
第10回寄席ついんぷら座　7月6日（日）開催

四代目三遊亭萬橘

2003年圓橘に入門。2013年真打に昇進し、4代目三遊亭萬橘を襲名。二ツ目「きつつき」の頃より、不思議な雰囲気をもつ異空間の落語家として中之条大学の落語講座でもおなじみ。聴きなれた古典落語に“萬橘エキス”を注入して独自の世界を展開。落語界注目の逸材。

三遊亭王楽

2001年5代目圓樂に入門。2008年「ＮＨＫ新人演芸大賞」落語部門大賞受賞。2009年真打昇進。圓樂最後の弟子であり、父三遊亭好楽とは親子で兄弟弟子という珍しい関係。三遊派の正統なＤＮＡを受け継ぎ、粋な風情の噺家として圓樂一門会・落語界を担う存在。

林家たけ平

2001年林家こぶ平（現正蔵）に入門。2005年二ツ目昇進。2011年北とぴあ若手落語家競演会大賞、池上落語会大賞を受賞。高座と客席が一体化する「たけ平ワールド」で人気。落語協会所属。

三遊亭こうもり

1999年からお笑い芸人として活動するも、春風亭小朝の「入っちゃえば」という一言で2011年に三遊亭好楽に入門し「三遊亭こうもり」として落語家に。本年9月に二ツ目昇進が決まっている。

平成21年から始まった「寄席ついんぷら座」は、今回で10回目を迎えます。

町観光大使の三遊亭竜楽さん率いる第1回から、総勢24名の落語家・奇術師・曲芸師などの皆さんが爆笑寄席で楽しませてくれています。

今夏の「寄席ついんぷら座」は昨年、当町で真打昇進襲名披露を行った四代目三遊亭萬橘さんを始め、三遊亭王楽さん、林家たけ平さんらの若手落語家による落語会です。今、最も波にのる若手噺家の魅力を、ツインプラザでたっぷりと楽しんでください。

日　時　7月6日（日）
開場13時30分
開演14時

会　場　ツインプラザ
交流ホール

定　員　190名（全席自由）

入場料　前売券1,000円
当日券1,200円

＊入場券は、ツインプラザ窓口および六合支所で販売しています。

【 問い合わせ 】
中之条大学事務局（中央公民館）
☎76・3113
大学ホームページ
中之条大学　検索

花と湯の町を旅しよう

trip nakanojo

No.3 六合赤岩温泉・長英の隠れ湯（日帰り温泉施設）

所 在 地　大字赤岩195
電　　話　95-3335
料　　金　一般400円／3歳以上小学生まで300円
（町民は割引で200円／100円）
休 館 日　休館日毎週木曜日（祝祭日を除く）
営業時間　10：00～20：00（最終入館19：30）

ぐんま絹遺産・国重要伝統的建造物群保存地区に指定されている六合赤岩集落には、江戸・明治時代からの家並みが現在に残されています。幕末に蘭学者・蘭医の高野長英が湯本家にかくまわれていたことがありました。それから一世紀半を経て湧き出した温泉に、長英の名が付けられました。アルカリ性単純温泉で、つるつるとした肌触りのお湯は神経痛や筋肉痛に良く効くと評判です。

赤岩ふれあいの家（赤岩ん家）

地元ガイドによる、幕末や明治の風情に浸っての案内散策は旅をより一層楽しいものにしてくれます。ガイド料は、2,000円（所要時間約1時間）。

所 在 地　大字赤岩225
電　　話　0279-95-3008
開館時間　9時～16時　休館日　木曜日

なかのじょう巨木百景

1月号から町にある巨木を紹介しています。

⑥龍澤寺の妙全杉

曹洞宗岩景山龍澤寺の入り口にある妙全杉。所在地は中之条町大字日影1160。目通り約6m、樹高約38m。「龍澤寺の大杉」とも言われ、道行く人を驚かせています。

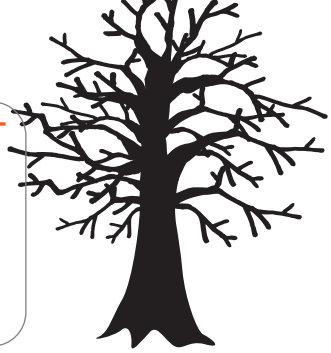

巨木の情報を募集します

町では「なかのじょう花百景」に続き、「なかのじょう巨木百景」を探しています。情報をお寄せください。詳細は役場観光商工課（☎26・7727）へ問い合わせください。

発行／中之条町役場　編集／企画政策課　〒377－0494 群馬県吾妻郡中之条町大字中之条町1091　☎0279－75－2111
E-Mail　info@town.nakanojo.gunma.jp　URL　http://www.town.nakanojo.gunma.jp/
印刷／荒瀬印刷株式会社