花と湯の町

なかのじょう

12月

2014.12.1 No.632

11月2日、商工祭で
町のイメージキャラクター
「なかのん」と「なかっこちゃん」の
お披露目会を行いました。
（記事は6ページ）

特集

中之条町のおいしいお米・・・・・・・・・・p2
空から訪れるふるさと体験事業・・・・・・・p4
わが町の財政状況・・・・・・・・・・・・・p12

花ゆかりが皇室献上米に

10月22日、県を代表して外丸茂樹さんが新嘗祭へ精米1升を献納しました。

新嘗祭は毎年11月23日に天皇陛下が神嘉殿で執り行う収穫祭のこと。全国各都道府県から献納された米は、陛下が育てたお米

新嘗祭に献穀した外丸さん夫妻

第3回町おいしいお米コンクール 金賞は綿貫文男さん

11月9日（日）にバイテック文化ホールで開催された最終審査。15名の審査員が同一条件で炊いたお米を実食審査したほか、来場者78名の一般投票審査により今年の各賞が決まりました。（敬称略）

金賞	綿貫文男	（蟻川）
銀賞	元山　功	（大塚）
銀賞	湯本雅弘	（青山）
銅賞	剣持千秋	（中之条町）
銅賞	斉藤佳示	（五反田）
銅賞	外丸茂樹	（市城）
奨励賞	中之条高等学校	（美野原）
奨励賞	竹渕三喜男	（西中之条）
奨励賞	中澤　仁	（市城）
奨励賞	斉藤一雄	（美野原）

食味値 80 以上のお米を中之条町のおいしいお米「花ゆかり」としてブランド化します。
おいしいお米「花ゆかり」は、ふるさと交流センターつむじと道の駅霊山たけやまで好評販売中です。

花ゆかりを命名した 増田翠さん

花と湯の町らしい華やかでステキな名前になりました。

ベスト10入りを果たした皆さん

と併せて、御神酒（おみき）などにして神々に振る舞われます。中之条町から献穀するのは今回が初めて。献穀を終えて「陛下の前に立つと緊張のあまり体が動かなかった。名誉ある貴重な体験をさせていただきました。」と外丸さん。町おいしい米づくり研究会斉藤佳示会長も「中之条町のおいしいお米『花ゆかり』が皇室献上米となり、さらにブランド化が進んでほしい」と期待を膨らませています。

伊勢神宮外宮奉納（げくうほうのう）した田中さん（前列左から3人目）

伊勢神宮に花ゆかり奉納

11月8日（土）、9日（日）に開催された外宮奉納に町おいしいお米「花ゆかり」を奉納しました。外宮「豊受大神（とようけのおおかみ）」は食と産業を司る神様で、そこで「正直なものづくり」を誓い自慢の逸品を奉納します。奉納者は第1回町おいしいお米コンクールで金賞を受賞した田中孝宜さん。町おいしい米づくり研究会を代表して奉納し、同時に開催された外宮奉納市でお米の試食販売を行い、花ゆかりをピーアール。田中さんは「金賞を受賞したことで伊勢神宮に奉納することができた。奉納は大変名誉なことで、来年以降も金賞受賞者が毎年奉納して花ゆかりがおいしいお米として定着するよう、継続的なピーアールを期待したい」と語りました。

中之条町の美味しい水『花ゆかり』

大塚の湧水「ぼくぼく弁天水」で作られた中之条町の美味しい水『花ゆかり』もお目見えしました。おいしいお米コンクールでも、この水でお米を炊きあげています。

今後、各種イベントや町の観光ピーアールに活用していきます。第3回中之条まちなか5時間リレーマラソンでは、参加賞の1つとして選手に配られます。

空から訪れる
ふるさと体験事業

10月9日、中学３年生を対象とする「空から訪れるふるさと体験事業」が行われました。
ヘリコプターに乗り、それぞれの中学校上空を中心に、ふるさとの風景を見つめた137人の生徒たち。その思いを紹介します。

初めてのヘリコプター

中之条中学校　今井　優佳

生まれて初めてのヘリコプター搭乗。上空から見た中之条の景色。今回のふるさと体験学習で私は最高の思い出を作ることができました。

毎年、三年生の先輩方がヘリコプターに乗るのをうらやましく思っていました。毎日のように見るヘリコプターも近いようで私たちにとっては遠い存在であったからです。それに加えて、過疎化が進んでいる私たちの町。合併をして範囲がとても広くなったため私の知らない地域もたくさんあるのです。十四年間も生活していても、知らないことが溢れている中之条。そんな私たちの町を上空から見られる。私の心は踊っていました。

十月八日水曜日。待ちに待ったフライトの日、前日です。私はこの日、頭痛・発熱と体調を崩していました。もしかしたら、あんなに楽しみにしていたヘリコプターに乗れなくなってしまうのではないかと私は嫌な予感がしていました。でも何があっても乗ってやる。私は気力で熱を下げました。そして、十月九日木曜日。ついに待ちに待ったフライトの日です。朝から遅刻しそうになり、急いで集合場所へ。そこにいたのは、嶌村真也元校長先生。中之条町の教育長となった元校長先生の声を聞くのは久しぶりで驚きとともにとても嬉しく思いました。諸連絡を受け、ヘリコプターの待つ総合グラウンドへ移動。ヘリコプターを目の前にして私たちは興奮していました。1組目の男子が搭乗する時。ヘリコプターのプロペラが回り、砂を巻き上げる姿に私たちは息を呑みました。自然と

ヘリコプターに乗った感想

中之条中学校　蟻川　優人

今日、僕は生まれて初めてヘリコプターに乗りました。ヘリコプターから見る中之条町の風景はジオラマのようでした。車や駅、図書館など普段大きく感じた物がとても小さく見え感動しました。

昔テレビの番組で中之条町の空からの景色を見たことがありました。しかし、今回はテレビより長く中之条町を空から見ることができました。

ヘリコプターはまず、図書館の上を通り、西中之条、沢渡、四万、伊参、名久田、伊勢町を通り、総合グラウンドに帰ってきました。普段あまり行かない四万や通ったことのない道なども見られて新しい発見ができ、普段見ている物も上から見ることで今まで気づかなかったことに気づき、とても楽しかったです。

ヘリコプターで上空から町を見て、すごいと感じたものは田んぼです。普段は横からしか見られない田んぼですが、上空から見ることで稲の色は似たような色でもそれぞれ田んぼの色が違うことがわかりました。また身近な山もすごいと思いました。僕の家の近くには、蟻川岳と呼ばれている山があります。その山は、家から見るととても高く大きく見えます。また、高山も普段、学校から見えていて、いつも大きいと感じていました。そして今回、ヘリコプターから山を見てみると、すごく小さく見え、空から見てみるといつも感じているものの印象が、こんなにも変わるのだなと思いました。また、二つの山の周りには森があり、山が遠くまで続いていると今まで思っていたけれど、二つの山は周りの山から離れたところにあることがわかり、空から見るということは、新しいことを発見で

空から見た六合

六合中学校
関　愛海

私は、ヘリコプターに乗る前、正直不安でした。しかし六合を空から見たらとてもきれいで、不安もなくなりました。特に「野反湖」と「山々の紅葉」が印象に残りました。野反湖が大きいことは前から知っていましたが、上から見てみるとさらに大きく、水色がとてもきれいでした。

六合を囲む山々は紅葉が少しずつ始まり、とてもきれいでした。

小さく見える家々を見ながら、改めて六合には山が多いと感じました。自分の家を見つけようとしましたが、一瞬「あれ？どこだろう？」と思いました。小学校の校庭を見つけることができたので、自分の家もなんとか見つけることができました。家はミニチュア位小さくてかわいかったです。

私はこのヘリコプター搭乗を通して六合の魅力を再発見することができました。

六合の美しい湖と大自然を見て、六合のすばらしさを改めて感じることができました。

今、六合では高齢化が進み、人々が都会へと出て行くという現状があります。私は大人になったら、今日、空から見た六合の魅力を充分に伝え、六合を活性化していきたいと思います。

最後に教育委員会の方々、またヘリコプターを運転してくださったパイロットや整備の方々、貴重な体験をさせていただき、本当にありがとうございました。

手を振りヘリコプターの中にいる仲間の姿が輝いて見えました。私は2組目だったのでかっこいいヘリコプターへの搭乗の仕方をみんなで考え、練習をしました。1組目が返って来る時、今までの期待とは逆に少しだけ恐怖感が芽生えました。高さはどのくらいなのだろう。もし、落ちそうになったら・・・。色々と考えているうちに2組目の順番が来ました。練習したポーズを決めて5人でヘリコプターへ向かって歩きます。卒業アルバムのことばかりを考えて。乗りこむと、これから飛ぶんだと実感がわいてきました。さぁフライト。5人の歓声とともにヘリコプターは上空へ上がります。上空からの景色は。山。山。山。中之条は田舎だと改めて感じました。その中でも、西中方面。山の間の小さな町。徐々に増えてくる畑の数。四万湖。田舎だけどとても整っていて美しい景色でした。人は米つぶ。車はミニカー。全てが小さく、まるで自分が生活しているとは思えない小ささでした。私の母は、自宅の外で黄色のタオルを振ってくれていました。まるで別世界の様だけどこれが自分の町なのだと実感しました。普段、車を使って移動するような場所も隣どうし。町民プールのプールは緑色。使われなくなった学校の校庭でゲートボールをする方々。一瞬一瞬を切り取ったように中之条の午前九時半の様子を見たようでした。フライトはあっという間。でも、サービスをしてくれた操縦士さんにお礼を言い、楽しい時間は終了。いつまでも残る余いんにひたりながら、教室へと戻っていきました。

今、教室にいて思うこと。今回のふるさと体験で私は地理的な面でも精神的な面でも、私の世界はまだまだ小さく未熟だと感じました。同じ中之条の中なのに知らない魅力が溢れているのです。これからの世界。もっと多くの数えきれないほどの魅力を一つずつでも見つけられると自分の幸せ度は上がるのではと思いました。

きるとてもすばらしいことだと思いました。それを中学三年生で体験させてくれるこの町はとてもすばらしい町で僕がこの町に生まれたことに感謝したいです。

また、中之条町のソーラーパネルについても新しい発見がありました。ソーラーパネルは、中之条町には二ヶ所ソーラーパネルがたくさん置いてある場所があると思っていましたが、上空から見ることで、新しく一ヶ所見つけることができ、中之条町には、少なくとも三ヶ所にソーラーパネルをたくさん置いてある場所があるんだなと思いました。

僕は、このふるさと体験でこの町で新しい発見をして、前から知っているものでも違うことに気がつくことができました。そして同じものでも横から見るのと上から見るのでは見えるものが違うことがわかりました。これは、これから生きていく中で行き詰まった時に一つの方向から物を見るのではなく、違う方向から物を見ることも大切ということを僕に気づかせてくれました。

僕は、これからもこの町で生活をしていきます。その中でこんなすばらしい体験をさせてくれたこの町や協力してくれたすべての人に感謝をして、これからこの町で生活をして、この町をよりよくしていきたいと思います。

上空の友だちに手を振る生徒

六合中の“ステージ発表”です

バルーンアート講習を受ける高校生

所狭しと並ぶ模型作品

真田氏になりきる中山振興局長

「何だか的が外れてませんか?」ストラックアウトでノックアウト

中之条町イメージキャラクター「なかのん」と大網白里市イメージキャラクター「マリン」

第27回産業・文化祭

10月18日から11月24日にかけて産業・文化祭が開催されました。

六合地区では、10月31日と11月1日の2日間、小中学校と地域が合同で文化祭を開催しました。

11月2日には、商工祭のなかで町のイメージキャラクター「なかのん」と「なかっこちゃん」のお披露目会が行われました。午前のお披露目に千葉県大網白里市のイメージキャラクター「マリン」が駆け付けてくれました。午後のお披露目の時は、雨が降り出してしまいましたが、なかっこちゃんが12人勢揃いして雨を吹き飛ばしてくれました。

今年は、46の催しが行われ、多くの人で賑わいました。

チャリティーバザー収益金396,455円は福祉の向上に

11月2日、町産業・文化祭の協賛事業として、吾妻パーソナル無線クラブ、町民生児童委員協議会、町手をつなぐ育成会が共催で行った「チャリティーバザー」では、大勢の皆さんにご協力をいただきました。

この日の**収益金396,455円**は、全額町社会福祉協議会を通じて「地域歳末たすけあい募金」や「心身障害者の活動資金」など、町の福祉の向上に役立てさせていただきます。

問い合わせ

町社会福祉協議会　☎75・8839（直通）

「菊花展」入賞者

11月1日～5日、町産業・文化祭でツインプラザに展示した「菊花展」の入賞者を発表します。（敬称略）

町長賞	特選	茂木安定
議長賞	最優等	植木　勘
教育長賞	盆養管	唐澤正好
文化協会長賞	盆栽	水出重治

第25回六合探訪ウォーク
～変わりゆく八ッ場の渓谷美や歴史に触れながら歩こう～

出発前に記念の一枚

六合と関係のある古道を歩き、歴史や文化、自然を知ってもらおうと、10月19日、「第25回六合探訪ウォーク」が開催されました。

今回は、新川原湯温泉王湯会館駐車場を発着点に、東吾妻町の天狗の湯、吾妻渓谷、旧川原湯温泉街、埋蔵文化財事業団、八ッ場ふるさと館、湖面1号橋などを巡る約15kmコース。

町内外から訪れた46名の参加者は、秋晴れのなか、ダムに沈んでしまう吾妻渓谷の紅葉や、ダム工事による川原湯温泉周辺の変化、出土した埋蔵文化財の見学など盛りだくさんの見所を堪能しました。

また、婦人会六合支部の協力によるなめこ汁の配布や、六合地区の特産品などが当たる抽選会が行われ、行楽の秋を楽しみました。

王子農園
親子でさつまいも掘り

秋晴れの空の下、中之条第11区王子農園で恒例のさつまいも掘りが行われました。はじめに農家の人から掘り方の説明を受けた子どもたち。最初はぎこちない様子でしたが、すぐにいもほり名人に。鮮やかな紅色のいもを次々と掘り起こしました。お昼には参加者みんなでカレーライスを頬ばりながら交流を深めました。

「ヨッ！ いも掘り名人！」

四万清流の湯
12月中に限り「町民限定割引」を実施します

より多くの町民に利用してもらえるように、今年2回目の期間限定特別割引を行います。

期　　間　12月1日（月）～31日（水）
割引内容　入浴時間（2時間）1人200円
（通常は大人500円、子供300円）
利用方法　左の割引券を切り取って持参し、入館時に受付の係員に渡してください。
※割引券1枚につき、1家族が利用できます。
問い合わせ　四万清流の湯　☎64・2610
営業時間　10時～21時
定休日　第4水曜日（期間中は12月24日が休み）
臨時休業　12月3日（水）、25日（木）、26日（金）

露天風呂（男湯）

「四万清流の湯」町民限定割引券
切りとり
入浴料金1名様　200円
（2時間・大人小人共通）
使用期限　12月31日(水)まで
※この券1枚で、町民1家族が入浴できます。

おめでとうございます
島村せんさん　満100歳を迎えました

島村せんさん（伊勢町）▷
大正3年10月11日生

島村さんは、息子さん夫婦と暮らしています。
たいへんお元気で、長生きと健康の秘訣は「毎日声を出して新聞や本を読むこと」だそうです。

富沢久幸さん
高齢者叙勲　旭日単光章

富沢久幸さん（太子）

10月1日、富沢久幸さんが高齢者叙勲で、旭日単光章を受章されました。永年にわたり六合村議会議員として地方自治の発展にご尽力されたことによるものです。
永年にわたる功績に敬意を表するとともに、ますますのご活躍をお祈りいたします。

金田彰さん
秋の叙勲　瑞宝双光章

金田 彰さん（赤坂）

11月3日、金田彰さんが秋の叙勲で、瑞宝双光章を受章されました。消防職員として永年にわたり著しく危険性の高い業務に精励され、消防の発展に貢献されたことによるものです。
永年にわたる功績に敬意を表するとともに、ますますのご活躍をお祈りいたします。

道路愛護団体表彰
今年も2団体が受賞

10月30日、優良道路愛護団体の表彰が県庁昭和庁舎で行われ、中之条町から2団体が表彰されました。
伊参地区第7区と六合地区第10区が、永年にわたる道路愛護運動への参加と道路の維持保全活動により、表彰を受けました。

表彰された団体
伊参地区第7区
（代表 綿貫保雄さん・左）
六合地区第10区
（代表 湯本松男さん・右）

切り取り
「四万清流の湯」町民限定割引券
入浴料金1名様　200円
（2時間・大人小人共通）
使用期限　12月31日(水)まで
※この券1枚で、町民1家族が入浴できます。

山口和雄さん 群馬県環境賞

11月13日、山口和雄さんが群馬県環境賞を受賞されました。貴重な高山植物の復元活動や、中学生への地域ふれあい学習指導などの献身的な取り組みが、県民の環境意識の高揚に寄与されたことによるものです。

永年にわたる功績に敬意を表するとともに、ますますのご活躍をお祈りいたします。

町消防団長の安原和臣さん 群馬県功労者表彰

10月28日、安原和臣さんが群馬県功労者表彰を受賞されました。永年にわたり消防団員として地域の消防防災にご尽力されていることによるものです。現在も町消防団長として、ご活躍いただいています。

永年にわたる功績に敬意を表するとともに、ますますのご活躍をお祈りいたします。

消防団秋季点検

10月26日、町消防団の秋季点検がシルクパークで行われました。秋季点検は、火災の多発期に備えて、火事を出さないために、また私たちの大切な生命や身体、財産などを火災から守るために、点検官が消防団各部の消防体制を点検するものです。この日は、団員310名と消防車23台が集合しました。

各部の人員報告を受けた点検官が姿勢や服装、車両の点検を行った後に、ポンプ操法や部隊訓練、ラッパ吹奏などが行われ、消防体制の充実ぶりが披露されました。また、管内各幼稚園の年長組全員による行進と防火宣言が、関係者や保護者の見守るなか、元気よく行われました。

分列行進後には、永年団員として尽力し4月に退団された皆さんへ、点検官から感謝状が贈られたほか、優良団員の表彰などが行われました。

表彰されたみなさん（敬称略）

☆永年勤続退職団員表彰

《本団》
小渕修治　吉田昭雄
山本八郎　久住　学
天野昌道

《第一分団》
田中伸明　平石公洋
永井孝明

《第二分団》
角田勝利　星野貴之
塚田大介　宮﨑幸康

《第三分団》
小池　輝　篠原正男

《第四分団》
小池修司

《第五分団》
山本　誠

☆優良団員表彰

《第一分団》
宮﨑　烈　小栗健一
竹渕　潤　高橋真人
塚田大輔

《第二分団》
荻原英之　小渕智昭
町田秀一郎　本多弘樹
山口浩司

《第三分団》
田村裕太　齊藤正光
原沢裕一

《第四分団》
小板橋竜司　矢沢高久
鹿野　朗　飯塚雅俊

《第五分団》
中沢弘明　遠藤昭一
関　良一　田村政規
山本義久

◁団員の士気を高めるラッパ吹奏

第35回 町民サッカー大会

10月19日、総合グラウンドで開催された大会の結果をお知らせします。（敬称略）

優　勝　ピスティーノ
準優勝　中之条高校
第３位　パフォーマンス
最優秀選手賞　市川　隼（ピスティーノ）

優勝したピスティーノの皆さん

沢田地区レクリエーション大会（グランドゴルフ大会）

11月9日、沢田グラウンドで開催された大会の結果をお知らせします。（敬称略）
参加者は、80名でした。

優　勝　吉田　郁夫（下沢渡）
準優勝　松井　久（折田）
第３位　長尾　忠光（四万）

町民弓道大会

11月2日、中之条弓道場で開催された大会の結果をお知らせします。（敬称略）

優　勝　福原誓人（9中）
準優勝　篠原淳一（7中）
第３位　関　東一（7中）
※各自12射。同中者の順位は遠近競射により決定。

第55回 町民バレーボール大会

10月19日、総合体育館で開催された大会の結果をお知らせします。（敬称略）

一般男子	優　勝	ファブコスＨ
	準優勝	森のくまちゃんズ
	第３位	N,Y,P☆殿
	ＭＶＰ	剣持朋也（ファブコスＨ）
一般女子	優　勝	N,Y,P☆姫
	準優勝	フライデー
	第３位	12区ママ
		メイプルズ
	ＭＶＰ	綿貫磨美（N,Y,P☆姫）

女子優勝チーム　N,Y,P☆姫の皆さんと仲間たち

上位入賞した皆さん

第5回 六合地区バドミントン大会

11月9日、六合体育館で開催された大会の結果をお知らせします。（敬称略）

中学生の部（ダブルス）	優　勝	武藤　司・山本航大
	準優勝	篠原　巧・田中宥吏
	第３位	飯塚優斗・山本陸登
一般の部（ダブルス）	優　勝	山本和也・田所花音
	準優勝	田中建伍・松田崇弥
	第３位	山本夕河・山本大雅

第5回 六合地区グラウンドゴルフ大会

11月7日、六合ふれあい広場野球場で開催された大会の結果をお知らせします。（敬称略）
参加者は、41名でした。

優　勝	山本　保（坂下）
準優勝	湯本一好（日影）
第３位	冨沢清子（日影）

左から、湯本さん、山本さん、冨沢さん

第32回群馬県小学生ソフトテニス研修大会 兼全国小学生ソフトテニス大会予選会

10月18日、県総合スポーツセンターで開催された大会に、中之条スポーツ少年団ソフトテニス部が参加しましたので、その結果をお知らせします。（敬称略）

5年生の部
優　勝　今泉菜々(中小)・竹和　凜(中小) ペア
準優勝　福原愛菜(名小)・青木樹里(北軽小) ペア
※両ペアは、来年3月に行われる全国大会に出場します。

◁ 左から、青木さん、福原さん、竹和さん、今泉さん

特別会計・企業会計の予算執行状況

特別会計

会計名
予算額
収入率＝収入済額／予算額
執行率＝支出済額／予算額

会計名	予算額	収入率	執行率
国民健康保険会計	23 億 7,194 万円	44.1%	41.8%
後期高齢者医療会計	2 億 3,400 万円	30.8%	25.5%
介護保険会計	16 億 4,998 万円	46.0%	37.7%
四万へき地診療所事業会計	6,700 万円	65.9%	40.1%
介護老人保健施設ゆうあい荘事業会計	5 億 5,000 万円	43.5%	42.3%
六合簡易水道事業会計	6,200 万円	54.4%	47.1%
下水道事業会計	5 億 9,600 万円	42.7%	41.9%
農業集落排水事業会計	3 億 1,800 万円	45.9%	45.9%
太陽光発電事業会計	2 億 1,400 万円	46.1%	34.3%

企業会計

会計名	歳入予算	収入率	歳出予算	執行率
国民宿舎事業会計	2 万円	250.0%	2,167 万円	10.2%
自動車教習所事業会計	1 億 1,302 万円	27.3%	1 億 2,894 万円	35.8%
上水道事業会計	2 億 8,439 万円	41.2%	3 億 6,379 万円	10.5%
簡易水道事業会計	1 億 7,128 万円	34.6%	2 億 2,837 万円	13.0%

町の財産の状況

土地および建物

土地
926 万 5,426 ㎡

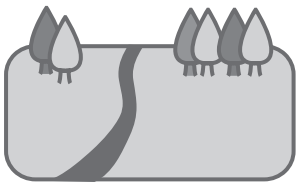

建物
14 万 9,526 ㎡

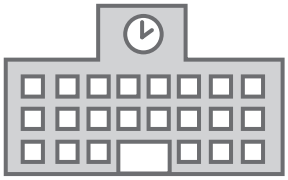

基金（町の貯金のこと）

83 億 1,120 万円

財政調整基金	60 億 1,458 万円
その他の基金	22 億 9,662 万円

※財政調整基金とは、将来の財政需要に備えた蓄えで使い道は限定されません。一方その他の基金は各基金ごとに使い道が定められてます。

地方債（町の借金のこと）

167 億 8,554 万円

一般会計	67 億 4,475 万円
ゆうあい荘事業	8 億 65 万円
下水道事業	51 億 3,019 万円
農業集落排水事業	29 億 522 万円
六合簡易水道事業	7,410 万円
企業会計	11 億 3,063 万円

平成 26 年度 上半期

わが町の財政状況

平成26年度上半期（４月から９月）の財政状況をお知らせします。

今年度は、当初予算以後４回の補正を行い、それぞれの事業が町民の皆さんのご協力のもと、順調に進んでいます。

問い合わせ　役場総務課　財政係　☎75・8803（直通）

一般会計の予算執行状況

歳 出　予算額　104 億 1,126 万円
支出済額　35 億 6,988 万円

執行率　34.3%

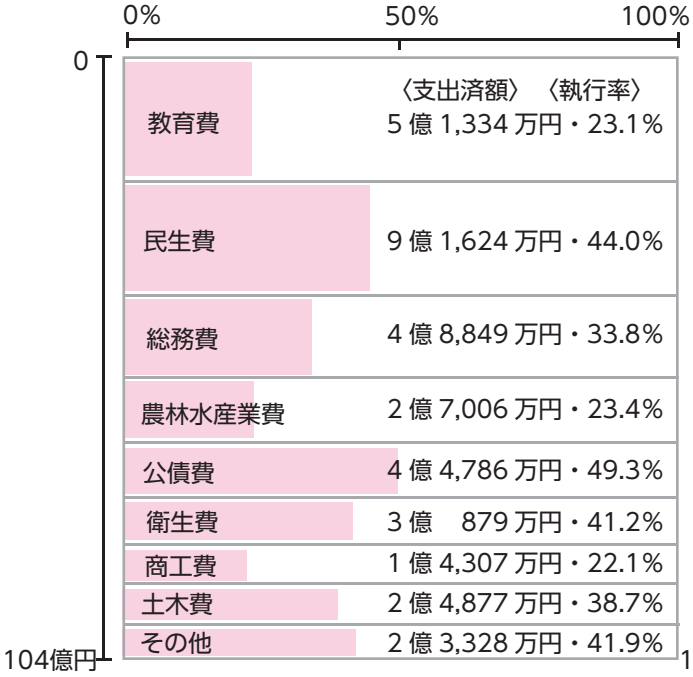

歳 入　予算額　104 億 1,126 万円
収入済額　53 億 3,263 万円

収入率　51.2%

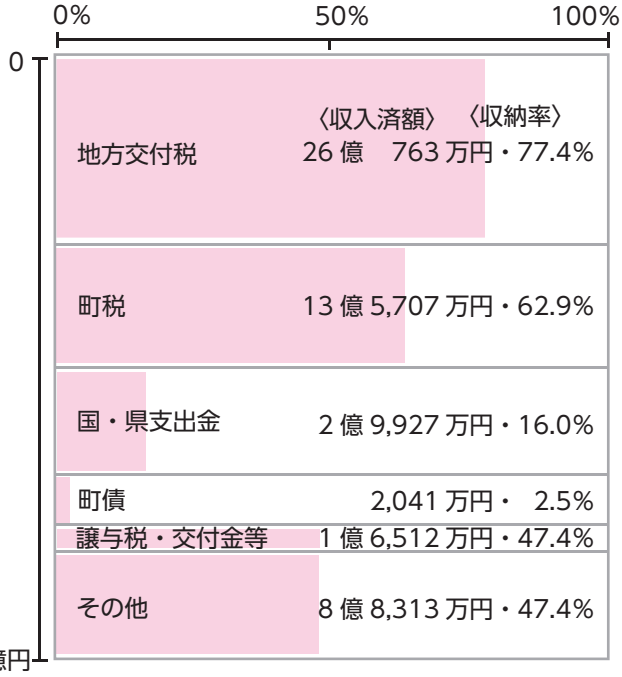

〈使われるお金〉

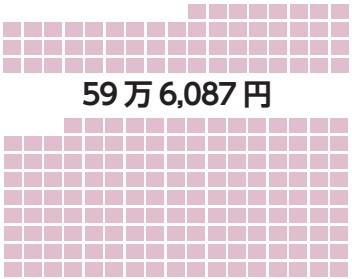

〈税の負担〉

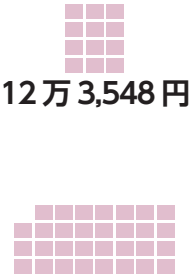

町税の住民負担の状況

人口　17,466 人

世帯　6,895 世帯

住民基本台帳（平成 26 年 10 月 1 日現在）

※税の負担は、町税の予算額 21 億 5,789 万円を上記の人口・世帯で割って算出しました。

今年の正月休みは12月27日～1月4日までの9日間

年末年始の公共施設の休業日をお知らせします

役場・六合支所の窓口業務・通常業務は今年は12/26（金）まで、来年は1/5（月）からスタートします。

主な公共施設の休業日

中之条地区		12月 27日	28日	29日	30日	31日	1月 1日	2日	3日	4日	注意事項
四万へき地診療所	☎64・2136	休	休	休	休	休	休	休	休	休	ただし、12/28は当番医
なかのじょう聖苑（東部火葬場）	☎75・7632					休	休	休			1/6は休み
ツインプラザ（学習センター）	☎76・3111	休	休	休	休	休	休	休	休	休	12/26、1/5は休み
ツインプラザ図書館	☎76・3115	休	休	休	休	休	休	休	休		12/26、1/5は休み
ふるさと交流センターつむじ	☎26・3751										12/29～1/3は10時～17時の営業
伊参スタジオ	☎75・7220						休	休	休		1～3月は土日のみオープン
たけやま館	☎75・7280			休	休						1/1～1/3は9時～14時の営業
そば処けやき	☎75・7021			休	休						1/1～1/3は11時～14時の営業
四万清流の湯	☎64・2610										12/24～12/26は休み
世代交流館ゆびきり			休	休	休	休	休	休	休	休	

※博物館「ミュゼ」、自動車教習所、バイテック文化ホール（町文化会館）は、23ページの 12 月の行事をご覧ください。
※四万こしきの湯は、12/1～3/31の期間、休館となります。

六合地区		12月 27日	28日	29日	30日	31日	1月 1日	2日	3日	4日	注意事項
六合温泉医療センター	☎95・5711	休	休	休	休	休	休	休	休	休	
西吾妻福祉病院	☎83・7111		休	休	休	休	休	休	休	休	
バーデ六合	☎95・5711			休							12/31～1/3は10時～17時の営業
西部火葬場（草津町役場）	☎88・7189					休	休	休			1/6は休み
赤岩長英の隠れ湯	☎95・3335										
くつろぎの湯	☎95・3241										
やまどり（過疎地有償運送）	☎95・3041	休	休	休	休	休	休	休	休	休	

※花の駅花楽の里は、12/26～ 3/31 までの期間、冬季閉鎖となります。
※チャツボミゴケ公園は、12/1 ～ 4 月中旬までの期間、冬季閉鎖となります。

年末年始のごみ収集・直接搬入

■吾妻東部衛生センター　☎75・2099

ゴミ収集

～12/30（火）	通常収集
31（水）～1/4（日）	休み
5（月）～	通常収集

ゴミ直接搬入

～12/26（金）	9:00～16:30
27（土）	休み
28（日）	休み
29（月）	9:00～15:00
30（火）	9:00～12:00
31（水）～1/3（土）	休み
1/4（日）	9:00～12:00
5（月）～	9:00～16:30

■西吾妻環境衛生センター　☎82・2736

ゴミ収集

～12/30（火）	通常収集
31（水）～1/4（日）	休み
5（月）～	通常収集

ゴミ直接搬入

～12/26（金）	13:00～15:00
27（土）～1/4（日）	休み
5（月）～	13:00～15:00

大字入山字田代原付近での除雪作業

除雪開始の目安は積雪10センチ

いよいよ雪のシーズン 除雪作業にご理解とご協力を

県が管理している国道や県道、町が管理している町道の除雪作業の目安は、おおむね10cmの積雪時、または少量の降雪であっても車両走行に支障がある場合です。また、今年2月の記録的な大雪を受けて、大雪警報が発令される場合などは、県・町が連携して交通量の多い幹線道路から順次除雪を行います。除雪作業の多くは、夜間から早朝にかけて行います。除雪中の除雪車を見かけたら、事故防止のため、安全確認はもちろんのこと、スピードを控えた車両走行を心がけてください。

問い合わせ

【国道・県道】
中之条土木事務所　☎75・3047

【町道】
役場建設課 管理係　☎75・8827(直通)

除雪作業におけるお願い

○除雪した**道路に雪を捨てない**でください。
○玄関先などによせられた雪処理にご協力ください。また、門や塀など、除雪作業により**破損の恐れ**のあるものには、**赤い布等で目印**をつけておいてください。
○作業中の**除雪車**には、絶対に**近付かない**でください。
○道路にせり出している**木竹等は事前に伐採**してください。
○**路上駐車**や道路敷に**物を置く**など、除雪の妨げになる**行為はしない**でください。
○**大雪時**には、**外出を控え**除雪の妨げになるような路上駐車をなくしましょう。
○県と町では、路面凍結の危険箇所に**塩カル入りの砂袋を配備**しています。場所によっては、やむをえず私有地に入り込む場合がありますが、通行の安全確保のため、ご理解をお願いします。

■都市計画変更案の縦覧ができます

吾妻広域都市計画圏都市計画区域の整備、開発及び保全の方針の都市計画変更案の縦覧ができます。

縦覧期間　12月12日（金）～26日（金）
※土・日・祝日は除く。

縦覧場所　県庁都市計画課
中之条土木事務所
中之条町役場建設課

意見書の提出方法

変更案について意見のある人は、縦覧期間中に意見書の提出ができます。意見書は、縦覧場所に備え付けのものか必要事項（氏名･住所･利害関係･意見要旨）を記入したものを、直接または郵送で縦覧場所に提出してください。

問い合わせ

県庁都市計画課　☎027・226・3656

唾液で歯周病が発見できます

歯周病唾液検査を実施します

対象者　平成27年3月31日現在20歳～70歳で、自分の歯がある人

費　用　無料

検査内容

無糖ガムを5分間噛みながら唾液を取ります。口腔検査はしません。

注意事項

・検査の2～3時間前から飲食や歯磨きをしないでください。

・自歯のない人（総入れ歯の人）は受けられません。

・部分入れ歯の人は、義歯をはずしてガムを噛むため、義歯なしでガムを噛むことが困難な場合は受けられません。

・自歯があり、ガムを噛むことができれば受けられます。

申込方法　12月8日（月）までに電話で申し込みください。

申し込み・問い合せ

役場保健環境課　健康係（保健センター）

☎75・8833（直通）

担当　安原あづさ

【歯周病とは】

歯周病菌の感染により歯肉や歯槽骨を傷害する病気です。普段は自覚症状はありませんが、進行すると腫れ痛みがあり歯がぐらぐらします。糖尿病や心臓病、動脈硬化などを進行させる一因なので早期発見・早期治療が重要です。

【検査日程】

月　日	受付時間	場　所
12月14日(日)	8時～10時	中之条町保健センター
	14時～15時	
	9時～9時30分	六合支所(大会議室)
12月15日(月)	9時～11時	中之条町保健センター

※12月14日(保健センター)は、がん検診と同日に受けられます。

唾液採取キット

私立幼稚園・認可外保育所

第三子以降の保育料・給食費を補助

町では、次の要件に該当する世帯第三子以降の児童の保育料・給食費を補助します。

支給要件

・世帯第三子以降の児童が、私立幼稚園か認可外保育所に通っている。

・保護者と児童の全員が、町に住民登録があり、居住している。

申請方法

・印鑑、銀行口座等振込先がわかるものを持参して、役場住民福祉課少子化・子育て対策室に申請してください。

申請期限　12月25日（木）

問い合わせ

役場住民福祉課　少子化・子育て対策室

☎75・8825（直通）

担当　山田行徳

構内舗装・機械装置・事務機器などを持っている事業所

償却資産の申告は1月31日までに

1月1日現在、事業を営んでいて、事業用に使用している償却資産（構内舗装・機械装置・事務機器など）を持っている事業所（個人を含む）には、土地や家屋と同じく固定資産税が課税されます。該当する事業所は、1月31日までに申告してください。毎年申告をしている事業所には、12月中旬に償却資産申告書を送付します。エルタックスhttp://www.eltax.jp/（電子申告）での申告も受け付けています。

【太陽光発電】
個人でも10キロワット以上の設備は申告が必要です！

土地や家屋に太陽光発電設備を設置した場合は、固定資産税（家屋または償却資産）の課税対象となります。償却資産となるものについては、申告が必要です。申告書等が必要な人は、問い合わせ先まで連絡してください。

法　　人	売電収入の有無にかかわらず、申告が必要です。
個人（事業用）	事業のために太陽光発電設備を設置した場合は、売電収入の有無にかかわらず申告が必要です。
個人（住宅用）	発電出力が10キロワット以上の設備は、事業用の資産になりますので、申告が必要です。

発電に係る設備の部分別評価区分

太陽光パネルの設置方法	太陽光発電設備					
	太陽光パネル	架台	接続ユニット	パワーコンディショナー	表示ユニット	電力量計等
家屋に一体の建在（屋根材など）として設置	家屋	家屋	償却	償却	償却	償却
架台に乗せて屋根に設置	償却	償却	償却	償却	償却	償却
家屋以外の場所（地上や家屋の要件を満たしていない構築物など）に設置	償却	償却	償却	償却	償却	償却

※家屋：家屋として評価の対象となり、償却資産としての申告は不要です。
※償却：償却資産に該当します。償却資産としての申告が必要です。

■固定資産税の軽減措置

『再生可能エネルギーの固定買取制度』の認定を受けた再生可能エネルギー発電設備について、固定資産税における課税標準の特例が適用されます。（税制改正により取得時期や特例率などが変更される場合があります。）

○対象となる設備

経済産業省による『再生可能エネルギーの固定価格買取制度』の認定を受けた再生可能エネルギー発電設備のうち、償却資産に該当する部分が対象となります。ただし、住宅等太陽光発電設備（低圧かつ発電出力10キロワット未満）を除きます。

○取得時期

平成24年5月29日から平成28年3月31日までの間に取得された設備

○適用期間及び内容

対象設備について新たに固定資産税が課せられることとなった年度から3年度分の固定資産税に限り、固定資産税の課税標準となるべき価格が3分の2に軽減されます。

○適用するにあたり必要となる添付書類

償却資産申告書に加えて、下記の2点を添付してください。
①経済産業省が発行する「再生可能エネルギー発電設備認定通知書」の写し
②電気事業者と締結している特定契約の写し

問い合わせ　役場税務課　資産税家屋係　☎75・8810（直通）　担当　唐澤貴子

イベントやスポーツ大会、職員募集などの

情報

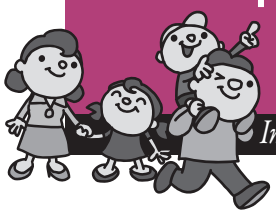

Information

行政

工業統計調査にご協力を

工業統計調査を12月31日現在で行います。12月から来年1月にかけて、調査員が製造業に従事するお宅や事業所に伺います。

調査結果は、国や地方公共団体の行政施策の重要な基礎資料として使われるほか、大学や民間の研究機関、小・中・高等学校の教材など、広く利用されます。なお、調査内容は統計法に基づき秘密が厳守されますので、正確な記入をお願いします。

問い合わせ 役場企画政策課　政策係
☎75・8802（直通）
担当　桜井真理

地デジ難視聴対策の支援が終了します

地デジ難視聴対策の各種支援が終了します。早めの申し込みをお願いします。

国が実施している地デジ難視聴対策のための各種支援制度は、平成27年3月末をもって終了します。期限までに地デジ対策工事を完了するためには、遅くとも本年12月中の申し込みが必要です。

問い合わせ 総務省地デジコールセンター
☎0570・07・0101

募集

博物館ミュゼによる女性史講座

女性史講座では、明治から昭和にかけて、社会の発展に力を尽くした女性たちの生き様や、女性団体の活動の歴史について事例を取り上げながら学びます。

日時 12月21日（日）、平成27年1月25日（日）の全2回
10時～11時30分
会場 博物館「ミュゼ」研修室
講師 博物館館長　一場貞
受講料 無料
定員 20名
申込方法 12月5日（金）9時から電話で受付（先着順）。
申し込み・問い合わせ 歴史と民俗の博物館「ミュゼ」
☎75・1922
（木曜休館日）

催し

町内吹奏楽団によるクリスマスコンサート

町内で活動している5つの吹奏楽団が一堂に会してのクリスマスコンサートです。出演者全員での合同演奏もありますので、お楽しみに。

日時 12月23日（祝）
13時開演
会場 バイテック文化ホール（町文化会館）

出演団体
- 中之条小学校吹奏楽部
- 中之条中学校吹奏楽部
- 中之条高等学校吹奏楽部
- 中之条ニューブラスセクション（NNBS）
- スウィングフェロー・リンネ（ビックバンド）

※入場無料、申込不要
問い合わせ バイテック文化ホール（町文化会館）
☎75・5174

沼田病院による公開シンポジウム「がんに聴く」

日時 12月7日（日）
13時～15時
会場 ディラン（沼田市桜町1974の9）
講演・講師
- 「がんサバイバーって、何？」
TBSテレビ報道局解説委員　小嶋修一さん
- 「乳がんを体験して学んだこと」
読売新聞東京本社編集局社会保障部次長　本田麻由美さん
- 「がん哲学外来～がん医療における対話～」
順天堂大学医学部　病理・腫瘍学講座教授　樋野興夫さん

※入場無料、申込不要
問い合わせ 相談支援センター（地域医療連携室）
☎0278・25・7017

スポーツ

町民柔道大会

日時 12月14日（日）
10時～
会場 林昌寺道場（中之条12区公民館）
対象 町内に在住、在勤、在学の人
参加方法 事前申込不要。当日、9時30分までに会場に集合してください。
問い合わせ 町体協柔道部事務局（役場住民福祉課内）
☎75・8819（直通）
担当　小林暁彦

中之条スキークラブの町民スキー教室・検定

中之条スキークラブでは、今年も町民スキー教室と検定を行います。

【中学生以上対象の教室】

内　容　技術体力に応じた専門的な講習

日　程　12月28日（日）
2月1日（日）

会　場　苗場スキー場

講　習　10時～14時30分

受　付　9時30分～9時50分

受付場所　苗場スキー場（サロモンステーション側駐車場から橋を渡った先左側無料休憩所

講習料　無料

【小学生以上対象の教室】

内　容　子どもから大人まで、楽しく滑るための講習（中学生以上の人も受講可能）

日　程　1月25日（日）
2月15日（日）
3月8日（日）

会　場　パルコール嬬恋

講　習　10時～14時30分

受　付　9時30分～9時50分

受付場所　パルコール嬬恋スキーリゾート　センターハウス2階インフォメーション付近

講習料　無料

【検定】

日　程　3月8日（日）

会　場　パルコール嬬恋

※検定（有料）受験者は、講習受講後、検定となります。

その他

・現地集合現地解散です。

・小学生以下は、リフト代が無料になります。

クラブ員となって一緒に活動をしてくれる人も随時募集中です。楽しく滑ろうをモットーに活動していますので、興味のある人は、ぜひ問い合わせください。

問い合わせ

中之条スキークラブ事務局（役場総務課内）

☎75・8803（直通）

担当　森田順一

安心メール配信

「防犯・防災情報」「生活関連情報」を携帯電話等にメール配信します。下のQR（キューアール）コードを読み込んで何も入力しない空メールを送り、案内に従って登録してください。QRコードが読み込めない場合は、ml.town_nakanojo@e-park.ne.jpにメールを送ってください。

問い合わせ　役場企画政策課広報係
☎75・8846（直通）

ふるさと再発見〈227〉

～わが町の文化財～

佐久間象山（しょうざん、ぞうざん）著『沓（くつの）野日記』と地名

左の写真はだまし平付近で、右の写真はいか岩です。

佐久間象山は信州の松代藩士で、兵学等の洋学に優れ、幕末の奇才と呼ばれました。私塾には吉田松陰、勝海舟、坂本龍馬等が学び、最期は京都で暗殺された人です。この日記は、嘉永元（一八四八）年旧暦六月、藩命で当地を訪れ資源調査等をした際の記録です。『六合村誌』掲載文から、印象的な地名を幾つか紹介します。

一行は志賀高原経由で渋峠に到着しました。付近を「池の塔といふ所に至る。嶺の極所にて上州との境なり」、「旅人の息（いこ）ふ所也」と記します。地名は池のある地形の撓（たわ）んだ所の意味で、タワが転訛（てんか）し塔になり、今は小字「池の峠」です。峠のホテル外壁に群馬県、長野県とあり県境と分かります。

峠から上信越自然歩道を下り、日記には「是よりだましの平といふ所を過ぎて、蘆（よし）の平といふ所に下る。池数所あり」と、ラムサール条約登録を目指す芳ヶ平に至ります。怪しげなだまし平の地名を説明板は「冬の間スキーヤーがツアーの時に芳ヶ平へのコースとまちがえて、危険なガラン沢方面に降りて遭難を起こすことがしばしばありました。危険を知らせる意味でこの名が付けられました」等の由来を記し、最後に「林野庁　環境省」とあります。

日記を読む前は、これが地名の由来かと思っていました。しかし、日本にスキーが伝わる前からある地名と知り驚きました。私見ですが、延々と続く坂道が終わり、旅人は国境の峠と安堵したが、峠と違うと騙されたのが地名の由来と思っています。事実、古老からも同じ趣旨の話しを聞きました。

草津に一泊後、小倉（こぐら）を通り、金山沢（かなやまざわ）を調査し、長平に一泊しています。和光原で休息後、野反に向かいます。峠に到達し、「山に赤き崩れあり、状烏賊（じょうういか）を倒にしたるが如し。故に土人（どじん）この処をいか岩といふとぞ。夫れよりやゝ下れば地勢平らかにして、中に大なる池あり。布池（ぬのいけ）とも又のとりの池ともいふ」と記し、一帯を「景色誠にいはむ方なし」と褒めています。「文化十四（一八一七）丑年に上州と境の訟ありて此池上州の池となすといふ」と記し、元禄の達しで、三国（峠）より満（座）山迄峯境に決まり、いか岩の峯が国境で、池は信濃の領分と考え、帰藩後は正したいと書いています。

野反周辺は入山の方には、曲げ物材料の木材や岩菅等を採る所で、当地の生活に不可欠な場所として長い歴史（はげ）があります。

いか岩は別名いか禿で、冬の北西季節風が強くあたる植生の乏しい礫（れき）岩地を当地では禿と呼び、近くに根広禿、和光原禿、金魚禿もあります。昭和五十年頃、営林署で崩壊（ほうかい）地植栽事業を行ったが、識者から歴史的地名と反対意見もありました。今の姿はイカの頭と足が消滅し、名前とは程遠い姿です。当地には佐久間清水や試掘鉱跡もあります。日記を読み歩いてみるのもいいかもしれません。

文化財専門委員　田村正勝

12月　六合診療所　外来診療医師

	月	火	水	木	金	土	日
	1	2	3	4	5	6	7
午前	高瀬	藤原	休診	山本	高瀬	休診	休診
午後	休診	休診	休診	休診	休診	休診	休診
	8	9	10	11	12	13	14
午前	高瀬	藤原	休診	山本	高瀬	休診	休診
午後	休診	休診	休診	休診	休診	休診	休診
	15	16	17	18	19	20	21
午前	高瀬	藤原	休診	山本	高瀬	休診	休診
午後	休診	休診	休診	休診	休診	休診	休診
	22	23	24	25	26	27	28
午前	高瀬	休診	休診	山本	高瀬	休診	休診
午後	休診	休診	休診	休診	休診	休診	休診
	29	30	31				
午前	休診	休診	休診				
午後	休診	休診	休診				

出張診療（括弧内は担当医師）

	午　前	午　後
3日	小　雨（高瀬）	広　池（高瀬）
10日	赤　岩（高瀬）	休み
17日	小　雨（高瀬）	湯久保（高瀬）
24日	田代原（高瀬）	赤　岩（高瀬）

月に1度は、保険証の提示をお願いします。
住民健診の結果をお持ちの人は、ご持参ください。

診療所だより

健康チェック

動悸（どうき）を感じたら

動悸（どうき）がする場合、まずは自分で脈をみてみましょう。手のひらを出して、人差し指の延長線上の手首より少し下の部分を数本の指でそっと触れます。

1分間に何回拍動するか数えてみましょう。普通は60～100回です。

規則正しく早い、全く不規則で早い、脈が時々飛ぶように感じる等で不整脈の種類がある程度予測出来ます。全く問題無ければ、不安が原因かもしれません。より不整脈の種類をはっきりさせる為には1日装着する心電図（ホルター心電図）が必要になります。

四万へき地診療所長　眞貝美由規

12月の当番医

7日(日)
- 内科　吾妻脳外循環科　(68)5211
- 　　桜井クリニック　(97)3800
- 外科夜間　日赤　(68)2711

14日(日)
- 内科　くりはら医院　(68)0355
- 　　草津温泉松岡医院　(88)7611
- 外科夜間　吾妻さくら　(75)3055

21日(日)
- 内科　東吾妻町診療所　(59)3010
- 　　長生病院　(82)2188
- 外科夜間　日赤　(68)2711

23日(祝)
- 内科　田島病院　(75)3350
- 　　布施医院　(88)2030
- 外科夜間　西吾妻福祉病院　(83)7111

28日(日)
- 内科　四万診療所　(64)2136
- 　　櫻井医院　(82)3999
- 外科夜間　吾妻さくら　(75)3055

29日(月)
- 内科　加地医院　(68)2103
- 　　嬬恋村診療所　(97)3020
- 外科夜間　日赤　(68)2711

30日(火)
- 内科　しまだ医院　(76)3435
- 　　草津こまくさ病院　(88)4321
- 外科夜間　西吾妻福祉病院　(83)7111

31日(水)
- 内科　吾妻さくら　(75)3055
- 　　長野原診療所　(85)2259
- 外科夜間　日赤　(68)2711

〈当番医受診上の注意〉
- 診療時間は9時から17時です。できるだけ時間内に受診してください。それ以外の時間は、休日夜間当番病院で受診してください。
- 急患のための当番医制度ですので、緊急患者以外の受診はご遠慮ください。
- 在宅待機のため、原則として往診はしません。
- 変更する場合がありますので、ご確認のうえ受診ください。

「お誕生欄」は印刷版の広報に掲載しています

お誕生おめでとうございます（10月中の届出）

広報等への掲載を希望しない人は届け出等の際、窓口でその旨お話しください。

窓口

■人口と世帯（住民基本台帳による）

人口	17,456人	(−10. −319)
男	8,515人	(2. −124)
女	8,941人	(−12. −195)
世帯数	6,893世帯	(−2. −11)

（ ）内　前:前月比　後:前年同月比
平成26年11月1日現在

※住民基本台帳法の改正に伴い、平成24年8月1日現在から外国人を含んでいます。

「おくやみ欄」は印刷版の広報に掲載しています

おくやみ申し上げます（10月中の届出）

出産奨励金

町では、若年層の増加及び定住化のため、出産を奨励するとともに、児童の健全な育成の増進の一助となるよう、多子（二子以上）を出産した親に対し出産奨励金を支給しています。

《対象者》

第一子以上を養育し、第二子以上を出産して養育する父母

《支給額》（出産一回につき）

・第二子　10万円
・第三子　30万円
・第四子以降　50万円

《申　請》

出生届出時に該当する方に申請のご案内をいたします。

問い合わせ

役場住民福祉課　少子化・子育て対策室　☎75・8825（直通）　担当　山田行徳

相談ガイド

相談内容(相談員)		日　時	会　場	問い合わせ
法律相談	**毎月の法律相談** (町顧問弁護士)	12月11日(木)　13時～17時 (予約制、前日12時までに予約)	役場第2会議室	役場総務課法制係 ☎75-8806
行政相談	(行政相談委員)	12月4日(木) 10時～15時	六合支所	
		12月15日(月) 13時～15時	役場第2会議室	
消費生活相談	**事業者との契約トラブル相談** (消費生活コンサルタント・消費生活専門相談員)	平日 8時30分～16時	郡消費生活センター (文化会館内)	郡消費生活センター ☎75-1166
人権相談	**常設人権相談** (人権擁護委員)	毎週木曜日　9時～16時 (祝日は除く)	前橋地方法務局 中之条支局	前橋地方法務局中之条支局 ☎75-3037
	特設人権相談	12月4日(木) 10時～15時	役場第2会議室 六合支所会議室	役場住民福祉課住民戸籍係 ☎75-8821
年金相談 (社会保険労務士、年金事務所職員)		12月10日(水) 9時30分～16時(当日受付順)	役場第3会議室	役場住民福祉課保険年金係 ☎75-8819
心配ごと相談 (民生児童委員等)		12月1日(月)・15日(月) 13時～15時	役場第2会議室	町社会福祉協議会 ☎75-8839
介護相談 (地域包括支援センター職員)		12月11日(木) 9時30分～11時、14時～16時	役場住民福祉課	町地域包括支援センター ☎75-8835
		12月11日(木) 14時～16時	六合温泉医療センター	地域包括支援センター六合 ☎95-5711
健康相談	**健康相談** (保健師、栄養士)	毎週木曜日 9時～11時	中之条町保健センター	中之条町保健センター (保健環境課健康係) ☎75-8833
	母と子の健康相談 (保健師、栄養士)	毎週木曜日 13時～16時		
	こころの健康相談 (精神科医師)	12月4日(木) 14時～(予約制)	吾妻保健福祉事務所	吾妻保健福祉事務所 ☎75-3303

※健康診査と予防接種の日程は、23ページ11月の行事をご覧ください。

発酵食のレシピ㉜

豆乳粕汁

作り方

①白菜は4cm幅の千切りにする。干したえのき茸は3cm幅に切る。長ねぎは斜め細切りにする。
②鍋に鰹だしを入れて強火にかけ、酒粕を漉(こ)しながら加える。白菜、えのき茸、甘栗も加える。
③沸騰したら弱火にして10分煮込む。
④③に西京味噌を漉しながら加え、豆乳、長ねぎ、を加えて強火にし、沸騰したら薄口醤油で味を整えてできあがり。
※えのき茸の軸を取り、小房に分けてザルに並べ、4日間陰干しするとできあがります。

材料　鰹だし1ℓ / 豆乳250cc / 白菜250g / 干したえのき茸※1袋分 / 長ねぎ1本 / 甘栗20個 / 酒粕75g / 西京味噌75g / 薄口醤油適宜

12月の行事

1	(月)	公共料金納期限
2	(火)	
3	(水)	予防接種(ヒブ)(受付:13時~13時30分)
4	(木)	人権週間(~10日)
5	(金)	
6	(土)	
7	(日)	第3回中之条まちなか5時間リレーマラソン (9時30分スタート、中之条町・伊勢町地内)
8	(月)	
9	(火)	予防接種(四種混合)(受付:12時50分~13時20分) 予防接種(水痘)(受付:13時30分~14時)
10	(水)	3歳児健診(受付:13時15分~13時45分) 献血　中之条町保健センター(10時~12時) ツインプラザ(13時30分~15時30分)
11	(木)	12~13か月児相談(受付:13時15分~13時45分)
12	(金)	
13	(土)	第28回六合ユニホック大会(六合体育館)
14	(日)	衆議院議員総選挙 町民バドミントンレクレーション大会(総合体育館) 第59回町民柔道大会(林昌寺道場) 肺がん・胃がん・大腸がん検診(受付:8時~10時) 乳がん・子宮がん検診(受付:13時15分~13時45分) 歯周病唾液検査(受付:8時~10時/14時~15時、中之条町保健センター) 歯周病唾液検査(受付:9時~9時30分、六合支所)
15	(月)	歯周病唾液検査(受付:9時~11時、 中之条町保健センター)
16	(火)	2歳児歯科健診(受付:13時~13時20分) 2歳6か月児フッ素塗布(受付:13時30分~14時45分)
17	(水)	
18	(木)	予防接種(水痘)(受付:13時20分~13時50分) 予防接種(小児肺炎球菌)(受付:14時~14時30分)
19	(金)	4か月児健診(受付:13時15分~13時30分) 6か月児相談・BCG接種(受付:13時30分~13時45分)
20	(土)	中之条大学公開講座　声優 加藤みどり講演会 (14時~、ツインプラザ交流ホール)
21	(日)	女性史講座(10時~、博物館ミュゼ)
22	(月)	
23	(火)	天皇誕生日 町内吹奏楽団によるクリスマスコンサート (13時、バイテック文化ホール)
24	(水)	
25	(木)	公共料金納期限
26	(金)	暮市 御用納め
27	(土)	
28	(日)	
29	(月)	
30	(火)	
31	(水)	

1月1日(木)~4日(日) 教習所休所日
1月1日(木)~5日(月) 文化会館休館日・博物館休館日
1月1日(木)~3日(土)・5日(月) 図書館休館
1月5日(月) 御用始め
※各種相談日の日程は、22ページ相談ガイドをご覧ください。

教習所の休所日
自動車教習所　☎75-2570

博物館の休館日
歴史と民俗の博物館「ミュゼ」　☎75-1922

文化会館の休館日
バイテック文化ホール　☎75-5174

図書館の休館日
ツインプラザ図書館　☎76-3115

ご寄付ありがとうございました

◇社会福祉協議会へ
- 金5,000円　中之条町くらしの会　様
- 金8,782円　中之条町職工組合　様

電動車両急速充電設備 町内に６か所設置

町では、11月に電動車両急速充電設備を新規に4か所設置し、さらに1か所設置を予定しています。

自動車からの排気ガスが一因とされる環境問題の悪化を防ぐため、環境性能に優れた自動車が普及してきています。町としても環境保全に貢献することはもちろんのこと、電動車両を所有する人が安心して運転できるよう、また、町外から訪れる人にも快適に過ごしてもらえるよう、インフラの整備を進めています。

電動車両急速充電設備は、環境にやさしい電気自動車やプラグインハイブリッド車用の充電設備です。また、その充電時間は、数時間を要する普通充電に比べて格段に早く、15～30分で済みます。

町内には、最初に供用開始した道の駅六合を含めて、6か所設置されることになります。道の駅六合（9時～17時利用可能、1月1日～3日は休み）以外は、24時間365日利用可能です。

ふるさと交流センターつむじ

◁充電設備の中央にあるタッチパネル

【供用開始時期】

平成24年　4月1日

《1》**道の駅六合**　（大字小雨29）

平成26年11月1日

《2》**ふるさと交流センターつむじ**　（大字中之条町938）

《3》**道の駅霊山たけやま**　（大字五反田222-1）

《4》**四万清流の湯**　（大字四万3830-1）

《5》**沢渡晩釣せせらぎ公園**　（大字上沢渡2739-1）

時期未定

《6》**花の駅美野原**　（大字折田2411）

【充電準備～充電終了までの手順】

※急速充電設備に上記の手順が表示されています。

問い合わせ

役場保健環境課　環境衛生係

☎75・8834（直通）

担当　山田克仁

中学生の部　最優秀賞　六合中１年　田中宥吏さん

中学生の部　最優秀賞　中之条中２年　浅川紗妃さん

電気自動車デザインコンクール

11月3日、ふるさと交流センターつむじで、中之条町電気自動車デザインコンクールの表彰式とラッピングされた車両の発表が行われました。

町では、子どもたちが、再生可能エネルギーや環境に関心を持って、その重要性やふるさとの取り組みに触れる機会となるよう、町で使用する電気自動車の車両ラッピングデザインを、町内の小中学生から募集しました。

小学生の部では235点、中学生の部では30点の応募があり、最優秀賞作品４点がラッピングデザインとして採用されました。

小学生の部　最優秀賞　中之条小４年　田村綾里さん

小学生の部　最優秀賞　中之条小１年　小池　凛さん

オリンピックメダリスト池谷幸雄さん 親子体操教室

イテテテテェ～

バランスとるの難しいなぁ～

ボクは金メダルとるぞ！

お手本を見せるよ！

11月8日、総合体育館でオリンピックメダリストの池谷幸雄さんによる親子体操教室が開催されました。61組の親子が参加しました。

池谷さんの熱い指導のなか時々強いられたのは、慣れない動きや柔軟性を要する動き。お父さんお母さんは顔をしかめて苦笑いする一方で、子どもたちは元気いっぱいに体を動かして楽しんでいました。

池谷さんからのアドバイス「夢を持とう！」。子どもたちは、池谷さんが持参してくれた銀メダルや銅メダルに触れて、きっと大きな夢を抱いたことでしょう。

花と湯の町を旅しよう

trip nakanojo

No.9 大塚温泉　金井旅館（宿泊・日帰り入浴施設）

所 在 地　大字大塚803
電　　話　75-3073
料　　金　1泊2食6,100円～
　　※日帰り入浴9～21時、無休、2時間300円

名久田地区の田畑が広がる風景にある一軒宿。真田の時代から栄えたと言われ、あまりの繁盛に下女が馬の骨を投げ込んだことからぬる湯になったと伝えられている。山並みを見渡せる広々とした露天風呂と、温度が異なる複数の浴槽がある内風呂がある。美人湯として評判の含土類重曹温泉をかけ流しで楽しめるのが特徴で、長い時間ゆっくりとくつろぐ人が多い。

東谷風穴

岩の隙間から吹き出す冷気を利用した蚕種(蚕の卵)の貯蔵施設跡。蚕種が産み付けられた種紙を10万枚前後貯蔵でき、県内第2位の規模だった。明治40年に貯蔵を開始し戦前まで使用され、現在は貯蔵穴2基と事務所の基礎が残っている。

なかのじょう巨木百景

⑫駒岩のヒイラギ

明治の初めの頃、子供の火遊びが原因で焼失したと伝えられる観音堂の境内木。

目通り約2・1m、樹高約8・8m、所在地は中之条町大字四万3190。

昔からこの花の咲く時期が麦を播く適期といわれ、近くの住人に親しまれ、農作業など生活の指標となっていました。

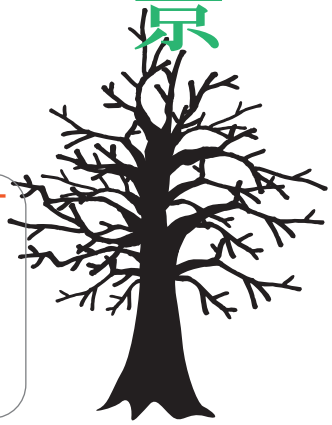

巨木の情報を募集します

町では「なかのじょう花百景」に続き、「なかのじょう巨木百景」を探しています。情報をお寄せください。詳細は役場観光商工課（☎26・7727）へ問い合わせください。

発行／中之条町役場　編集／企画政策課　〒377－0494 群馬県吾妻郡中之条町大字中之条町1091　☎0279－75－2111
E-Mail　info@town.nakanojo.gunma.jp　URL　http://www.town.nakanojo.gunma.jp/
印刷／荒瀬印刷株式会社