花と湯の町 なかのしょう

8月

2021.8.1 No.712

7月8日・9日、中之条小学校ビエンナーレワークショップ。
タップアーティストのLilyさんによるタップダンス体験。
上履きで奏でる足音で友達に気持ちを伝えよう。

主な内容

中之条ビエンナーレ2021・・・ p2

町に移住し作家活動を続けている飯沢康輔さん。地元の人に紹介された樹齢300年の松の古木からインスピレーションを湧きおこし、沢渡温泉で何枚も何枚も絵を描き続けています。また、管内の小中学校では、各校内でワークショップが開催され、作品とのコラボレーションが着々と進んでいます。
中之条ビエンナーレ2021、作品制作は大詰めを迎えています。

中之条ビエンナーレ

NAKANOJO BIENNALE 2021

9月11日（土）～10月11日（月）の31日間

新型コロナウイルスの感染状況により変更になる場合があります

ガイドブック
町民に無料引換券を配布予定

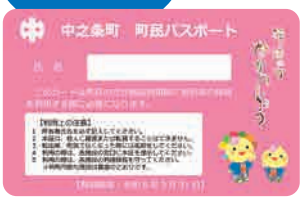

※紛失した人は、役場住民福祉課・支所で再発行できます。

町民パスポートで無料で入場できます

町民は「町民パスポート」で入場できます。
町外者には、ビエンナーレパスポート（当日1,500円）を販売します。高校生以下は無料。
※今回は、コロナの影響でスタンプラリーはありませんが、アンケート回答者を対象に抽選によるプレゼント企画を予定しています。

中之条ビエンナーレ2021の会場が決まりました

8回目を迎える中之条ビエンナーレは、約40の会場に125組の作家を迎えて開催します。

NAKANOJO BIENNALE 2021 area map

四万温泉エリア

厚畑駐車場前広場
四万川小径
中屋
旧第三小学校
ゆずりは足湯飲泉所

伊参エリア

中之条ガーデンズ
旧五反田学校
道の駅「霊山たけやま」
親都神社
イサマムラ裏の谷
スタンド跡地
伊参集会所
イサマムラ
伊参スタジオ
やませ
岩本稚蚕飼育所
岩本上組集会所

六合エリア

赤岩広場
お蚕さんの里
長英の隠れ家「湯本家」
ホタル小径
赤岩公民館
かいこの家

沢渡暮坂エリア

旧沢田小学校
ゆけむり公園
階段の家
澤渡神社
沢渡ギャラリー
山の上庭園
十二みます

中之条伊勢町エリア

伊勢町民家
博物館ミュゼ屋外
旧廣盛酒造
上之町商店街
かたや裏の小屋
王子町空き地
王子町ガレージ
旧万寿屋
つむじ

※イベントのみ
富沢家住宅
名久田体育館

ボランティアサポーター「ナカミーゴ」募集

作品制作の補助や会期中の受付の手伝いをしてくれる人を募集します。18歳以上でメール連絡が可能ならどなたでも大歓迎。ビエンナーレ公式ホームページから登録してください。登録後、メールで作業依頼が届きます。都合の良い日時や得意な作業を選んで参加できます。

駅前にインフォメーションを開設

JR中之条駅前の旧万寿屋様の建物を借りてインフォメーションを開設します。ガイドブックの引換のほか、グッズ販売なども行う予定です。これから装飾作業がはじまりますので、楽しみにしてください。

改装前の旧万寿屋様建物

SNSで参加作家の作品紹介や最新情報を随時配信しています

Twitter　facebook　YouTube

※通信料は利用者負担となります。広告が表示されますが、町とは何ら関係はありません。

問い合わせ　中之条ビエンナーレ事務局
役場観光商工課　観光地域づくり係　☎75・8848（直通）　担当　山田和弥・山田真邦

新型コロナウイルスワクチン接種情報

64歳以下の人にワクチン接種を開始します

12～64歳の人に、ワクチン接種に必要な接種券（クーポン券）を発送し、町の集団接種を希望する人からの意向調査を受付中です。

8月からは、64歳以下の人を対象に集団接種を順次行います。

接種開始時期

接種は年齢グループごとに案内します。

60～64歳　8月上旬
50～59歳　8月中旬
18～49歳　9月頃
12～17歳　8月

六合体育館での集団接種は、8月下旬を予定しています。

※接種希望者数とワクチン入荷状況により時期は前後します。

基礎疾患のある人には、年齢グループの中で優先的に接種できるよう案内します。

県の集団接種も実施中

早めに接種したい人は、県央ワクチン接種センターへ申し込みください。

※町の集団接種と申し込みが重複してしまった場合は、必ず町にキャンセルの連絡をしてください。

新型コロナウイルスワクチン接種証明書

町では、新型コロナワクチンを接種した人に、接種を公的に証明する「新型コロナウイルスワクチン接種証明書」を発行予定です。当面は、海外渡航時の利用を想定しています。具体的な内容は問い合わせください。

問い合わせ

役場保健環境課　健康係（保健センター）
☎75・8833（直通）

※このページの内容は、7月19日現在、国などが示している情報によるもので、今後、変更となる可能性があります。

■接種場所と申し込み方法

町の集団接種会場と県の県央ワクチン接種センターから選択できます。

場　所	会　場	ワクチンの種類	申し込み
町集団接種会場	バイテック文化ホール体育館 六合体育館	ファイザー社製 （3週間間隔で2回接種）	意向調査による 町からの日時指定
県央ワクチン 接種センター	Gメッセ群馬（高崎市）	モデルナ社製 （4週間間隔で2回接種）	LINE予約

■県営「県央ワクチン接種センター」について

県では、県全体のワクチン接種を加速化させるため、「県央ワクチン接種センター」を開設しています。町民も予約・接種することができます。

所在地　Gメッセ群馬　展示ホール
（高崎市岩押町12-24、JR高崎駅東口徒歩15分）

接種対象者　次の条件をすべて満たす人
・満18歳以上の県民
・接種券を持っている人
・他の会場で接種していない人

接種期間　9月30日（木）まで

予約方法

スマートフォンアプリLINEで予約できます。1回目の予約完了時に、自動的に2回目の予約（1回目接種から4週間後の同時刻）が入るしくみです。

詳しくは、県ホームページを確認してください。

問い合わせ

県コールセンター　☎0570・001・720
（受付時間9：00～20：30）

GPSで認知症の徘徊高齢者を守ります

徘徊高齢者探索システムの利用費用を助成します

町では、認知症などで徘徊のある高齢者を在宅で介護する家族を対象に、GPS端末機を利用し、徘徊高齢者の居場所を探し出すシステムの費用の一部を助成します。

対象者

町に住所があり、65歳以上の徘徊高齢者を在宅で介護している家族。ただし、家族が徘徊高齢者を保護に行けることが条件です。

内容

徘徊高齢者探索システムの初期費用と月額利用料金を助成します。

※電話での位置情報提供料金や現場急行料金は対象外です。

助成金額

・初回登録費用および専用付属品費用　上限2万円

・月額利用料金　上限2200円

申請方法

役場住民福祉課包括支援センターまたは支所六合振興課の窓口にある申請書に記入のうえ、必要書類を添えて申請してください。

必要書類

・契約書（申込書）の写し

※初回のみ

・利用月の領収書の写し

・通帳の写し

申し込み・問い合わせ

役場住民福祉課　包括支援センター

☎75・8835（直通）

担当　関口喜佐子

支所六合振興課　住民福祉係

☎95・3111

担当　篠原千登世

問い合わせ

役場住民福祉課　福祉係

☎75・8818（直通）

担当　唐澤つぎ子・今井俊哉

今月の手話（しゅわ）っ知（ち）！

『頑張れ』　『日本』

両肘をはり、胸前で向き合わせた両手拳を同時に力強く2回おろす。

両手2指を向き合わせ、左右へ引き離しながら閉じる。

医療費の自己負担分を町と県が支払う制度

福祉医療制度を利用してください

「福祉医療制度」は、中学校卒業までの子どもや、重度心身障がい者・障がい児、母子家庭・父子家庭の親と子どもなどに対し、保険対象となる医療費のうち、本来なら自己負担となる額を、町と県が支払う制度です。

受給対象者は、次のとおりです。該当しているのに「受給資格者証」（ピンクのカード）が交付されていない人は、役場担当窓口で申請してください。

○中学校卒業までの子ども

生まれてから中学校を卒業する年の3月31日までの子ども

※通常は、出生届または転入届提出時に「受給資格者証」を交付します。

○重度心身障がい者・障がい児

心身に障がいを持ち、次のいずれかに該当する人

・障害基礎年金の1級を受けている人

・身体障害者手帳の1級または2級を受けている人

・療育手帳のA判定を受けている人

・特別児童扶養手当の1級を受けている人

○母子家庭・父子家庭など

母子・父子家庭の親と子ども、および両親のいない子ども

※子どもの年齢18歳までが該当します（今年度中に18歳になる場合は、来年3月31日まで該当）。

※母子・父子家庭は、親と子どもの所得税額が、3万円を超える場合は該当になりません。

申し込み・問い合わせ

【中学校卒業までの子ども】

役場住民福祉課　少子化・子育て対策係

☎75・8825（直通）

担当　島村弘志

支所六合振興課　住民福祉係

☎95・3111

担当　篠原千登世

【重度心身障がい者・障がい児】

【母子家庭・父子家庭など】

役場住民福祉課　福祉係

☎75・8818（直通）

担当　奈良星海

支所六合振興課　住民福祉係

☎95・3111

担当　篠原千登世

「受給資格者証」を持っている人へ

次の場合は、有効期間に関わらず資格がなくなりますので、役場窓口で「受給資格者証」を返却してください。

・町外へ転出したとき

・受給資格に該当しなくなったとき

また、次の場合は「受給資格者証」の更新手続が必要となりますので、必ず役場担当窓口へ届け出てください。

・保険証が変わったとき

・町内で転居したとき

子育てモバイルサービス「なかのん☆子育て応援サイト」

◆登録すると

・予防接種のスケジュールを作成することができます。子どもの生年月日にあわせて、自動で専用のオーダーメイドスケジュールを算出します。

・予防接種日が近づくとメールでお知らせします。

・乳幼児健診の結果が入力できます。

・町からのお知らせやイベントのメール配信などを情報提供します。

問い合わせ　役場保健環境課　健康係（保健センター）

☎75・8833（直通）　担当　小池ゆかり

https://nakanojo-town.city-hc.jp/

※登録は無料です。
（通信費・パケット代は利用される方の負担となります。）

※このモバイルサービスは母子健康手帳の代わりにはなりません。
予防接種や健診の際には必ず母子健康手帳を持参してください。

重度心身障がい者・高齢重度障がい者の福祉医療受給者証を持っている人へ

令和5年8月から福祉医療制度に所得の基準が導入されます。これまでは所得に関わらず全員を助成対象としていましたが、公平性の確保や制度を将来にわたって安定的に運営していくため、一定の所得がある人には医療費の負担をお願いすることになりました。

下表の所得制限基準額を上回る人は、令和5年8月1日から福祉医療制度の助成対象外となります。

所得の確認対象

受給資格対象者本人および同居する配偶者・扶養義務者

対象となる所得

給与所得・譲渡所得・不動産所得・雑所得（年金）など

※障害年金、遺族年金などの非課税所得は対象外です。

問い合わせ

役場住民福祉課　福祉係
☎75・8818（直通）担当　奈良星海
支所六合振興課　住民福祉係
☎95・3111　担当　篠原千登世

■所得制限基準額および収入額の目安

（単位：円）

扶養親族等の数	受給資格者本人		配偶者又は扶養義務者の所得額	
	所得制限基準額	収入額の目安	所得制限基準額	収入額の目安
0人	3,604,000	約5,180,000	6,287,000	約8,319,000
1人	3,984,000	約5,656,000	6,536,000	約8,586,000
2人	4,364,000	約6,132,000	6,749,000	約8,799,000
3人	4,744,000	約6,604,000	6,962,000	約9,012,000

※収入額の目安は、給与所得者を例として所得制限基準額に給与所得控除額を加えて表示した額です。
※所得制限基準額の計算方法については、特別障害者手当に準拠した方法になります。
※所得制限基準額は、制度改正により変更されることがあります。

8月27日～9月2日は全国一斉「子どもの人権110番」強化週間です

「子どもの人権110番」はいじめ、体罰、虐待など、子どもの人権に関する相談・悩みごとについて電話相談を受け付けています。

対応は人権擁護委員と法務局職員があたり、秘密は固く守ります。

☎0120・007・110

※通話料無料・IP電話からは接続できません

受付時間

平日　8時30分～17時15分

8月27日(金)～9月2日(木)までの一週間を「子どもの人権１１０番強化週間」として法務省および全国人権擁護委員連合会では受付時間を延長しています。

受付時間（強化週間）

平日　8時30分～19時
土・日曜日　10時～17時

問い合わせ

前橋地方法務局人権擁護課
☎027・221・4466　担当　吉澤・奥津

「該当するかもしれない」と思ったらまずは相談

児童扶養手当・特別児童扶養手当に該当する人は手続きをしてください

児童扶養手当または特別児童扶養手当の受給対象者に「該当するかもしれない」と思ったら、まずは相談してください。

【児童扶養手当】

受給対象者

次のいずれかの条件にあてはまる児童を「監護している母」、または「監護し、かつ生計を同じくする父」、もしくは「父母に代わってその児童を養育している人」

- 父母が離婚している
- 父または母が死亡している
- 父または母に重い障がいがある
- 父または母が生死不明である
- 父または母に1年以上遺棄されている
- 父または母が保護命令を受けている
- 父または母が1年以上拘禁されている
- 母が未婚である

※ほかにも要件があります。詳しくは問い合わせください。

※要件に該当する児童を養育していても、次の人は受給対象になりません。

- 婚姻の届出をしていなくても、事実上婚姻しているのと同様の状態にある人
- 受給している公的年金の額が児童扶養手当の額よりも多い人

支給期間

児童が18歳に達する日以降の最初の3月31日まで

手当月額

4万3160円～1万180円（所得に応じて異なります）

※該当する児童が2人以上の場合は加算があります。

【特別児童扶養手当】

受給対象者

心身に一定の障がいがある20歳未満の子どもを監護する父母または養育者

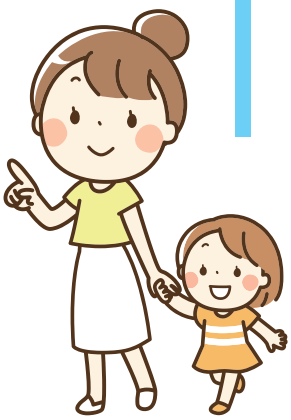

手当月額

- 1級　5万2500円
- 2級　3万4970円

（所得制限により支給停止となる場合があります）

※児童が障害年金などを受給できる場合は対象外です。

共通事項

いずれの手当も、所得制限や届出義務、資格喪失要件などがあります。

※必要な届出を行わないと手当の過払いが発生することがあり、この場合は手当の返還が必要になります。

申請・問い合わせ

役場住民福祉課　福祉係
☎75・8818（直通）
担当　奈良星海

支所六合振興課　住民福祉係
☎95・3111
担当　篠原千登世

受給中の人は

8月中に『現況届』・『所得状況届』の提出が必要です

8月は、児童扶養手当の「現況届」、特別児童扶養手当の「所得状況届」を提出する月です。この届出は、資格や所得の審査と手当月額の改定を行う大事な手続きです。対象者には通知を発送します。

また、児童扶養手当受給者で、受給資格が発生してから5年または7年経過している人は、「児童扶養手当一部支給停止適用除外届」の提出も必要です。

※所得制限で手当の支給が停止されている人も、「現況届」などの提出が必要です。

低所得の子育て世帯を支援するために

子育て世帯生活支援特別給付金（ひとり親世帯以外分）を支給します

新型コロナウイルス感染症の影響が長期化する中で、低所得の子育て世帯を支援するため、「子育て世帯生活支援特別給付金（ひとり親世帯以外分）」を支給します。

なお、ひとり親世帯（児童扶養手当受給者）への給付金については、広報なかのじょう7月号に掲載しています。

対象者

次の①と②の両方に該当する人

①令和3年3月31日時点で18歳未満の人（障害児の場合は20歳未満）を養育している父母等

②令和3年度住民税（均等割）が非課税の人、または、令和3年1月以降に新型コロナウイルス感染症の影響を受けて家計が急変し、住民税非課税相当の収入となった人

給付額

児童1人あたり5万円

手続き

①申請が不要な人

令和3年4月分（6月支給）の児童手当受給者（公務員以外）または特別児童扶養手当の受給者で住民税非課税の人。なお、申請が不要な人には7月から支給を開始しています。

②申請が必要な人

高校生以上の人のみを養育している人や児童手当を公務員で受給している人、または、1月以降に収入が急変し、住民税非課税相当の収入になった人。

※申請が必要な人は、問い合わせください。

申請期限

令和4年2月28日（月）

申請・問い合わせ

役場住民福祉課　少子化・子育て対策係

☎75・8825（直通）

担当　島村弘志

消費生活センターだより㉝
特定商取引法が改正されました
契約した覚えのない商品が届いたら、処分できることになりました

特定商取引法の一部が改正され、注文や契約をしていないにもかかわらず、一方的に送りつけられた商品はすぐに処分してよいことになりました。

- 「ご注文の商品を送付しました」と事業者が、契約があったかのように装ったとしても契約は成立していませんので、代金を支払う必要はありません。
- 開封、処分しても、支払義務はありません。
- 処分したことで、代金を請求され、誤解して払ってしまった場合でも、事業者に返金を請求することが可能です。
- 海外から送り付けられた商品にも適用されます。

○自分で判断せず、まずは消費生活センターに相談してください

一方的に送り付ける事業者情報を消費者庁などに報告し、しかるべき措置につなげることができます。

また、既に契約が成立していると思われる相談があります。契約した覚えがなくても実際は「知人からのプレゼントだった」「高齢の親が、商品を頼んだことを忘れていた」などの事例がありました。

○勧誘への対応心得

自分では断ったつもりでも商品が送られてくるトラブルがあります。あいまいな断り方はトラブルになりやすいので、はっきり断りましょう。

「いらない。必要ない。断る。」と、はっきり相手に意思を伝えることで「売買契約に基づいていない」という法的な基準となります。

問い合わせ

吾妻郡消費生活センター　☎75・1166

平日のバイテック文化ホール休館日でも、2階の吾妻郡消費生活センターは開所しています。正面玄関ではなく、体育館側の入り口からお入りください。

在宅の介護者の労をねぎらい、良質な介護と在宅介護の継続のために

在宅で高齢者等を介護している人に在宅介護慰労手当を支給しています

対象者

6月1日現在で、介護保険の要介護度1～5度に判定された寝たきり、認知症の人を1年以上在宅で介護している人

支給要件

次の①～③の全てに該当することが必要です。

①介護する人、介護される人ともに、1年以上住民基本台帳に登録されていること

②令和2年6月1日～令和3年5月31日までの1年間、要介護度1～5の間で判定が継続しており、入院・入所・ショートステイの利用日数が100日を超えていないこと

③申請時に実施する「寝たきり・認知症高齢者調査」（※別表1参照）の要件を満たしていること

支給額

昨年6月1日現在の要介護度および介護保険の居宅サービス給付額に応じて、5万円～30万円の範囲内で支給されます（※別表2参照）。詳しい支給額は問い合わせください。

申請方法

次のものを持参して申請してください。

・介護を受けている人の介護保険証

・介護者の印鑑

・銀行口座など、振込み先が分かるもの

申請期限　10月29日（金）

その他

昨年度までに申請した人も、今年度分は、改めて申請が必要です。

申請・問い合わせ

役場住民福祉課　福祉係

☎75・8818（直通）

担当　今井俊哉

支所六合振興課　住民福祉係

☎95・3111

担当　篠原千登世

別表1「寝たきり・認知症高齢者調査」の内容

①日常生活動作	②問題行動(認知症)等
1　移動	1　記憶障害
2　食事	2　失見当識
3　排せつ	3　睡眠等
4　入浴	4　攻撃的行為
5　着替	5　自傷行為
6　整容・身だしなみ	6　火の扱い
7　意思の疎通	7　徘徊
	8　異常興奮
	9　不潔行為
	10 失禁・おもらし

①の項目で全部介助が1つ以上または一部介助が2つ以上該当するか、②の項目で重度が1つ以上または中度が3つ以上該当すると対象になります。

別表2 要介護度の支給金額

要介護度	介護保険居宅サービス給付額	支給金額
5	140,000円未満	300,000円
	140,000円以上	200,000円
4	140,000円未満	250,000円
	140,000円以上	150,000円
3	120,000円未満	150,000円
	120,000円以上	100,000円
2	——	75,000円
1	——	50,000円

特定外来生物オオキンケイギクの駆除に協力ください

オオキンケイギクは繁殖力が強く生態系に悪影響を及ぼすため、特定外来生物に指定されています。夏から秋にかけて花を着けています。見つけたら根元から株ごと引き抜いて袋に密閉し駆除してください。

問い合わせ　役場保健環境課　環境衛生係（保健センター）

☎75・8834　担当　木暮駿希

中之条14区の有志10名による駅南河川敷の駆除作業▷

アウトメディア推進委員会だより㊵
「我慢できる力(自制心)を育てる」

夏休み中の子どもたちは、テレビやゲーム機、パソコンなどメディア機器の利用時間が増えているのではないでしょうか。

ゲームやパソコン利用の時間と健康・学力の関係は多くの機関で調査されており、ゲームなどの時間が長いほど健康被害が多く、学力は低くなる傾向が見られます。

町では、小中学生が安全で健康な生活を送れるよう、ゲームやケータイ、インターネットなどの「きまり」を定めています。その中で、ゲームの時間は、一日15分までと決めています。

「きまり」を守るためには、ゲーム時間をコントロールする力（自制心）を身に着けることが大切です。自制心を持っている子どもは、上手にリフレッシュできるので、健康被害もなく勉強も身につくのではないでしょうか。

家庭内では、メディア機器を使う約束を決めることが大事です。約束は保護者が一方的に決めるのではなく、子どもと相談して納得の上で決めると効果的です。

自制できる人になることは、将来の社会生活においても大きなメリットとなります。ぜひ、我慢できる力を身につけましょう。

問い合わせ　中之条町アウトメディア推進委員会事務局(教育委員会生涯学習課内)
☎76・3111　担当　安原　明

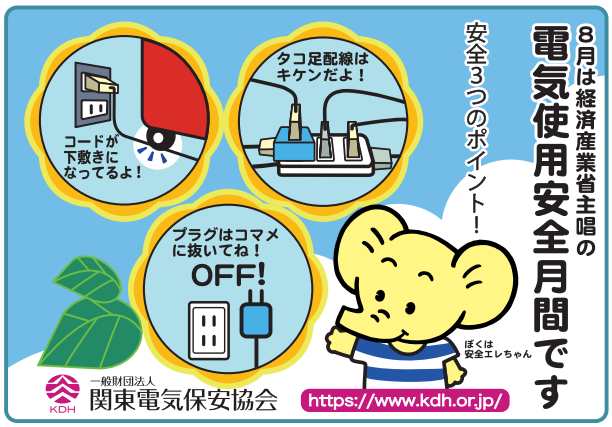

職員が執務用ポロシャツを着用します

町では、クールビズに対応するため、なかのんがプリントされたポロシャツを職員が執務中に着用します。

問い合わせ　役場総務課　行政係
☎75・8806（直通）担当　黒岩紀彦

このポロシャツは町観光協会で一般の方も注文できます。

金　額　一着2,500円（税込）
問い合わせ　町観光協会（つむじ内）☎75・8814

イベントやスポーツ大会、職員募集などの

情報

Information

行政

新型コロナウイルス感染症によるイベントの中止

新型コロナウイルス感染症の感染拡大防止のため、次のイベントが中止または延期となりました。

イベント

①慶朗会

②産業・文化祭

③まちなか5時間リレーマラソン（第9回大会は令和4年12月4日に延期）

問い合わせ

①役場住民福祉課　福祉係

☎75・8818（直通）

②役場企画政策課　企画振興係

☎75・8848（直通）

③まちなか5時間リレーマラソン実行委員会事務局（教育委員会生涯学習課内）

☎76・3117

夏休み中の幼稚園、小・中学校の完全休業日

幼稚園、小・中学校では、郡内の申し合わせにより、夏季休業中の完全休業を実施します。

期間中は、原則、教職員が不在となります（日直も不在です）。幼稚園や学校に緊急連絡の必要がある場合は、教育委員会こども未来課へ連絡してください。

期　間

【幼稚園（八合こども園は除く）】

8月12日（木）～16日（月）

【小・中学校】

8月10日（火）～16日（月）

問い合わせ

教育委員会こども未来課学校教育係

☎75・8850（直通）

担当　茂木美枝子

職員募集

伊勢町保育所保育士会計年度任用職員

募集人員　1名

雇用期間

令和3年9月1日（水）～令和4年3月31日（木）

資　格　保育士

勤務時間

①7時30分～16時15分

②8時30分～17時15分

③9時45分～18時30分

※月曜日～金曜日、①～③の時間で交代勤務

賃　金　月額給料16万100円＋通勤手当＋期末手当

申込方法　役場総務課に用意してある応募用紙に必要事項を記入し、8月18日（水）までにこども未来課へ提出してください。

添付書類　保育士証の写し

問い合わせ

教育委員会こども未来課学校教育係

☎75・8850（直通）

担当　中村美沙

※応募用紙は町ホームページからもダウンロードできます。

国税庁経験者採用試験（国税調査官級）

税務署や国税局で「税のスペシャリスト」として勤務する税務職員（国家公務員）を募集します。

受験資格

令和3年4月1日において、大学等（短期大学を除く）を卒業した日または大学院の課程を修了した日のうち最も古い日から起算して8年を経過した者

申し込み

インターネットで申し込む

http://www.jinji-shiken.go.jp/juken.htmlへアクセスし説明に従い入力する

受付期間（受信有効）

8月2日（月）～16日（月）

第1次試験　10月3日（日）

試験地は東京都

問い合わせ

【インターネット申込】

人事院人材局試験課

☎03・3581・5311（内線2333）

【右記以外】

関東信越国税局人事第二課試験係

☎048・600・3290（内線2097）

マチを好きになるアプリ

マチイロ

行政情報アプリ

※アプリの使用は無料ですが、通信費は各回線ごとの負担となります。

※広告が表示されますが、町とは何ら関係ありません。

＼自治体がもっと身近になる機能が盛りだくさん！／

1 役立つ行政情報を見逃さない！

2 自分に合わせた情報が届く！

3 いろいろなマチの魅力をお届け！

問い合わせ　役場企画政策課　広報係

☎75・8846（直通）担当　村上尚輝

募集

介護予防・六合いきいき教室

元気なうちから始める身体づくり教室です。歯科衛生士、栄養士などのほか、一人ひとりの体力に合った運動を専門スタッフが教えます。

対象者　六合地区在住の65歳以上の人

期　日
①9月29日（水）
10月18日（月）
11月5日（金）・25日（木）
12月20日（月）
1月7日（金）
2月2日（水）
②10月6日（水）・29日（金）
11月15日（月）
12月3日（金）・20日（月）
1月18日（火）
2月15日（火）
※同じ内容で2コース行います。どちらか選んでください。

時　間　14時～15時30分（受付13時30分～）

場　所　六合保健センター

定　員　各10名（先着順）

費　用　無料

持ち物　上履き、動きやすい服装

申込期限　9月13日（月）
※送迎希望者は申し出てください。

申し込み・問い合わせ
支所保健環境課
☎95・3111
担当　干川記江子

ダブルプレミアム付商品券取扱店募集

町商工会では、地域経済の活性化および生活支援を図るため、令和3年度も「ダブルプレミアム付商品券」の取扱店を募集します。

価値ある商品券として消費者に利用してもらうため、多くの事業所に取扱店として参加をお願いします。

参加資格　町内の事業所

登録料　無料

申込方法　町商工会に用意してある申込用紙に必要事項を記入し、8月20日（金）までに申し込みください。

申し込み・問い合わせ
中之条町商工会
☎75・2200
FAX 75・2713

下水道排水設備工事責任技術者資格認定共通試験

日　時　10月17日（日）
14時～16時

会　場　高崎経済大学

受験料　8500円

申込期間
8月31日（火）まで

申込方法　役場上下水道課に用意してある受験申込書に必要事項を記入し、添付書類と一緒に同封の封筒で郵送してください。
※新型コロナウイルス感染症の影響により中止となる場合があります。最新の情報は、群馬県下水道協会のホームページで確認してください。

問い合わせ
役場上下水道課　下水道係
☎75・8832（直通）
担当　田村裕之

放送大学入学生募集

放送大学は、10月入学生を募集しています。

10代から90代の幅広い世代、約9万人の学生が、大学を卒業したい、学びを楽しみたいなど、様々な目的で学んでいます。

心理学・福祉・経済・歴史・文学・情報・自然科学など、約300の幅広い授業科目があり、1科目から学ぶことができます。

全国に学習センターが設置されており、サークル活動などの学生の交流も行われています。

資料請求
電話で申し込みください
資料請求は無料です

出願期間
第1回　8月31日（火）まで
第2回　9月14日（火）まで

問い合わせ
放送大学群馬学習センター
☎027・230・1085

催し

群馬で就職！合同企業説明会

日　時　9月17日（金）
13時～16時（受付12時～）

場　所　Gメッセ群馬

対　象
①令和4年3月卒業予定の大学院・大学・短大・高専・専修学校生
②卒業後3年以内の既卒者（高卒含む）および若年未就職者
※詳しくは、群馬県中小企業団体中央会のホームページで確認してください。

問い合わせ
群馬県中小企業団体中央会
☎027・232・4123

博物館「ミュゼ」企画展「吾妻衆　真田忍者展～上州を駆けた古今無双の勇士たち～」

戦国時代に吾妻郡を支配した真田氏が、少数勢力でありながら下剋上の乱世を生き延びたその裏に、「日本一の忍」といわれた吾妻衆真田忍者の隠された歴史がありました。今回は、初公開の資料を展示し、その実像を解き明かす必見の企画展です。

期　間　開催中　12月19日（日）まで

入館料
町　民　無料
町外者　大　人　200円
　　子ども　100円

問い合わせ
歴史と民俗の博物館「ミュゼ」
☎75・1922
担当　髙橋将史

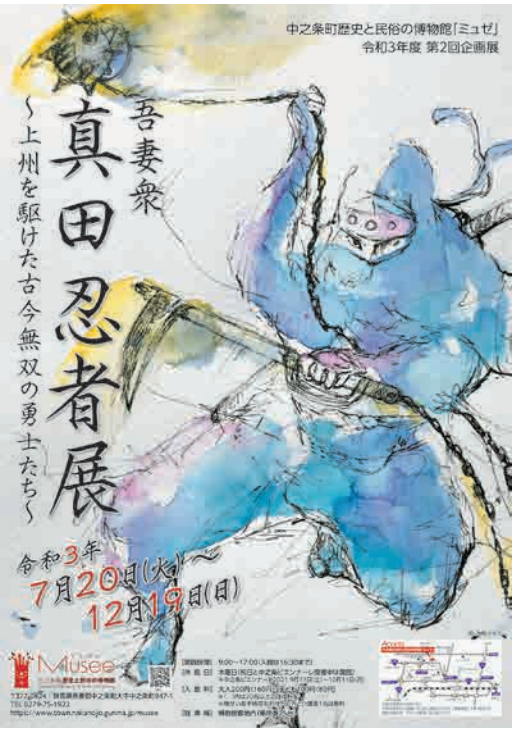

安心メール配信

「防犯・防災情報」「生活関連情報」を携帯電話等にメール配信します。下のQR（キューアール）コードを読み込んで何も入力しない空メールを送り、案内に従って登録してください。QRコードが読み込めない場合は、ml.town_nakanojo@e-park.ne.jpにメールを送ってください。

問い合わせ　役場企画政策課広報係
☎75・8846（直通）担当　村上尚輝

ふるさと再発見〈307〉

～わが町の文化財～

町指定天然記念物

小倉のシダレザクラ

小倉のシダレザクラ

六合の入山地区や草津町には、源平の戦いに関する伝説が残っています。入山には落人伝説と関連が深い山城跡とも言われる細野平や番屋平が、草津町には落ちのびる時に武具を脱いだとされる「脱武具（ものぐ）」の池と言われる所があります。また、源頼朝に関しては浅間狩りや、草津温泉・花敷温泉を発見したと言われる伝説もあります。一部史実もありますが、伝説と言われる話の中にも、身内をも疑う頼朝であれば、当時この山深い入山にまでも足をのばしたのではないかとも考えられます。

入山の小倉は、六合の最も古い集落と言われ、草津の白根神社の本家と言われる白根神社があるほか、今は無き栃洞（とちぼら）集落跡を通り白根横手越えの信濃道、根広・野反を経由して信濃、越後へ向かう裏街道の要所でもありました。

この小倉の古い歴史を裏付ける言い伝えに古木の話があります。一つは大いちょうの話です。この大いちょうは、大人が八人寄って手をつないでもまだ足りないほどの大木だったそうです。しかし、この大木は明治10年くらいに切ってしまったと言われています。なぜかと言うと、このいちょうの枝が半径100mの周囲を覆いかぶしてしまい、畑に日が当たらなくなり、作物が採れなくなってしまったので切ったそうです。

また、このいちょうは地をはうように枝を張っていたため、子どもたちはこの枝の中に入って遊んでいたそうです。なぜ地をはうように伸びたかというと、ある尼さんがいちょうの杖をついてきて、逆さに差したままおじぞうさんを拝んで去ってしまったから枝が下にはうようになったのだそうです。

もう一つは現在白根神社の境内に、神社と共に小倉を見守るように、その威容を誇っているしだれ桜です。このしだれ桜は樹齢千年と推定される中国伝来のエドヒガンという珍しい種類の桜です。樹高10m、根回り5mもあり、枝が地面に届くほど垂れています。

五月上旬に周りの山々の新緑と共に咲き誇る姿は、正に小倉の人々が長い歴史の中で大切に守ってきた思いに報（むく）いているようです。そして小倉の人々は白根神社の境内の桜と共に長く厳しい冬から目覚め、山や畑仕事に精を出すのです。

同じ境内にお堂や六合最古の馬頭観音石段などもあり、裏街道の面影も残る貴重なところとなっています。

文化財専門委員　山本　茂

東京2020パラリンピック がんばれ！永井崇匡選手

いよいよ8月24日（火）から東京2020パラリンピックが開催されます。
町出身の永井崇匡（ながい たかまさ）選手は、柔道男子73キロ級に出場します。
町民一丸となって、永井選手にエールを送りましょう！

東京2020パラリンピック柔道男子73キロ級
日　程（予定）　8月28日（土）
10時30分～13時30分　予選・準々決勝・敗者復活戦・準決勝
16時～18時40分　3位決定戦・決勝・表彰式

町観光大使に就任、元競輪選手 後閑信一さん

左から伊能町長、後閑信一さん

6月22日、町の活性化のため様々な場面でPR活動をしていただく町観光大使に「後閑信一（ごかん しんいち）」さんを委嘱しました。
後閑さんは3度のGI制覇を果たした元競輪選手であり、通算2,158戦551勝、優勝79回の成績を収めています。
現在はスポーツ報知専属評論家、YouTuberとして活躍し、スポーツ界・メディア界に精通しています。
後閑さんは前橋市出身ですが、中之条町は高校時代とプロになってからも練習でよく来ていた場所で、山を取得しキャンプ場づくりの様子を自身のYouTube「後閑信一チャンネル」で公開しています。そんなご縁から地元の人にも歓迎していただき、就任となりました。
今後は、町観光大使として町の情報を発信・拡散し、観光振興にご尽力いただきます。

吾妻中央高校手作りプランター設置

6月22日・24日　六合赤岩重要伝統的建造物群保存地区・四万温泉新湯地区

吾妻中央高校環境工学科の3年生が、ふるさと灯りの会と連携し、6月22日に六合赤岩重要伝統的建造物群保存地区へ、24日に四万温泉新湯地区へ学校で育てた花とプランターを設置しました。

六合赤岩重要伝統的建造物群保存地区

今回の活動で8年目になり、四万温泉への設置は初めてです。赤岩地区では、地元区長より感謝状が贈呈されました。生徒たちは設置後、それぞれの地区の街並みや歴史について学習しました。

四万温泉新湯地区

診療所だより

健康チェック

何事も腹八分目で

四万に赴任し診療所業務の一環として、日々の診療以外に様々な事業場で産業医としての仕事もしています。その中で健康的に働くことの大切さをお伝えする機会が増えてきました。

日頃から元気な人は「自分は病気にはならない」と思いがちです。どうしても元気なうちは過度な仕事量で身体に無理な負担をかけてしまうことや、十分な時間が確保できず生活習慣や食生活をおろそかにしてしまいがちです。しかし、そのような生活を続けていると、人体の免疫や血管が次第に弱ってしまい、ある所で限界を超えると突然重大な病気になってしまう可能性があります。

食べることだけでなく、働くこと・寝ること・運動することも「八分」が大切です。例えば健康のためと言って、ジョギングやスポーツジムなどで過度な運動をして怪我をしてしまうことや病気になってしまっては何の有益もありません。心身共に健康的な生活を送るためには「仕事は無理せずほどほどに」「食べるのは腹八分目まで」「睡眠は規則正しい時間帯で」「運動は健康を維持する程度のレベルを続ける」といった取り組みが丁度良いと思います。何事も腹八分目で、と自分に言い聞かせながら取り組むことで、心身共に余裕を持った健康的な生活作りを心がけてみてはいかがでしょう。

四万へき地診療所　富田康雅

8月　六合診療所　外来診療医師

	月	火	水	木	金	土	日
							1
午前							休診
午後							休診
	2	3	4	5	6	7	8
午前	福地	福地	休診	(田代原)	福地	休診	休診
午後	福地	福地	休診	(赤岩) 福地(要相談)	福地	休診	休診
	9	10	11	12	13	14	15
午前	休診	福地	休診	(小雨)	福地	休診	休診
午後	休診	福地	休診	(広池) 福地(要相談)	福地	休診	休診
	16	17	18	19	20	21	22
午前	福地	福地	休診	(赤岩)	福地	休診	休診
午後	福地	福地	休診	福地(要相談)	福地	休診	休診
	23	24	25	26	27	28	29
午前	福地	福地	休診	(小雨)	福地	休診	休診
午後	福地	福地	休診	(湯久保) 福地(要相談)	休診	休診	休診
	30	31					
午前	福地	福地					
午後	福地	福地					

掲示板

・木曜日は出張診療
・午後診療時間
　月・金　14：00～17：00
　火・木　15：30～17：00
　※木曜日の午後診療時間は要相談
　　(診療時間が前後するため受診前に連絡してください)

月に1度は、保険証の提示をお願いします。
住民健診の結果をお持ちの人は、持参してください。　☎95・5711

8月　四万診療所　外来診療医師

	月	火	水	木	金	土	日
							1
午前							休診
午後							休診
	2	3	4	5	6	7	8
午前	富田	富田	富田	不在	富田	休診	休診
午後	要連絡	要連絡	不在	不在	不在	休診	休診
	9	10	11	12	13	14	15
午前	休診	富田	富田	不在	富田	休診	休診
午後	休診	要連絡	要連絡	不在	不在	休診	休診
	16	17	18	19	20	21	22
午前	富田	富田	富田	不在	富田	休診	休診
午後	要連絡	要連絡	不在	不在	要連絡	休診	休診
	23	24	25	26	27	28	29
午前	富田	富田	富田	不在	富田	休診	休診
午後	要連絡	要連絡	不在	不在	要連絡	休診	休診
	30	31					
午前	富田	富田					
午後	要連絡	要連絡					

掲示板

※発熱や体調不良で受診をする人
感染予防徹底のため、まず来院される前に電話でご連絡ください。受診方法などについて、ご相談させていただきます。
※午後の診療について
往診・予防接種・健診・予約診療等を行います。この時間帯は医師不在のことがありますので、診療所にお越しの前に必ずご連絡ください。

・診療日程は、変更になる場合があります。　☎64・2136

「お誕生欄」は印刷版の広報に掲載しています

お誕生おめでとうございます（6月中の届出）

窓口

広報等への掲載を希望しない人は届け出等の際、窓口でその旨お話しください。

■人口と世帯（住民基本台帳による）

人口	15,353人	(−13. −239)
男	7,515人	(−13. −101)
女	7,838人	(0. −138)
世帯数	6,725世帯	(−2. −18)

（ ）内　前:前月比　後:前年同月比
令和3年7月1日現在

※住民基本台帳法の改正に伴い、平成24年8月1日現在から外国人を含んでいます。

「おくやみ欄」は印刷版の広報に掲載しています

おくやみ申し上げます（6月中の届出）

8月の当番医

1日(日)
内科　くりはら医院　(68)0355
　　桜井クリニック　(97)3800
外科・夜間　西吾妻福祉病院　(83)7111
休日開局薬局　――――

8日(日)
内科　東吾妻町診療所　(59)3010
　　布施医院　(88)2030
外科・夜間　西吾妻福祉病院　(83)7111
休日開局薬局　――――

9日(月)
内科　田島病院　(75)3350
　　櫻井医院　(82)3999
外科・夜間　日赤　(68)2711
休日開局薬局　そうごう薬局中之条店　(70)1021
　　アイン薬局長野原店　(80)1151

15日(日)
内科　しまだ医院　(76)3435
　　嬬恋村診療所　(97)3020
外科・夜間　吾妻さくら病院　(75)3011
休日開局薬局　ほほえみ薬局　(80)2220

22日(日)
内科　東吾妻町診療所　(59)3010
　　草津こまくさ病院　(88)4321
外科・夜間　日赤　(68)2711
休日開局薬局　――――

29日(日)
内科　吾妻さくら病院　(75)3011
　　長野原診療所　(85)2259
外科・夜間　吾妻さくら病院　(75)3011
休日開局薬局　――――

〈当番医受診上の注意〉

- 診療時間は9時から17時です。できるだけ時間内に受診してください。それ以外の時間は、休日夜間当番病院で受診してください。
- 急患のための当番医制度ですので、緊急患者以外の受診はご遠慮ください。
- 在宅待機のため、原則として往診はしません。
- 変更する場合がありますので、ご確認のうえ受診ください。
- 専門外の疾患の場合は対応しかねることもありますのでご了承ください。

8月の行事

1 (日)	歴史と民俗の博物館「ミュゼ」企画展 「真田忍者展」(～12月19日) 町内対抗野球大会(中之条球場)
2 (月)	胃がん検診・大腸がん検診 (受付:7時～9時、中之条町保健センター)
3 (火)	
4 (水)	子宮頸がん検診・乳がん検診 (受付:13時～14時、中之条町保健センター)
5 (木)	
6 (金)	
7 (土)	
8 (日)	山の日 両親学級(受付:9時15分～9時30分) 町内対抗野球大会予備日(中之条球場)
9 (月)	振替休日
10 (火)	胃がん検診・大腸がん検診 (受付:7時～9時、中之条公民館) すくすく広場(10時15分～11時、六合保健センター)
11 (水)	
12 (木)	
13 (金)	
14 (土)	
15 (日)	
16 (月)	12～13か月児相談 (受付:13時10分～13時50分)
17 (火)	胃がん検診・大腸がん検診 (受付:7時～9時、中之条町保健センター) 3歳児健診(受付:13時10分～14時10分)
18 (水)	胃がん検診・大腸がん検診(受付:7時～9時、中之条町保健センター) 2歳児歯科健診(受付:13時10分～13時40分) 2歳6か月児歯科健診(受付:13時40分～13時50分)
19 (木)	
20 (金)	子宮頸がん検診・乳がん検診 (受付:13時～14時、中之条町保健センター) 両親学級(受付:9時15分～9時30分)
21 (土)	
22 (日)	六合ふれあい屋内町民プール閉場
23 (月)	中之条町町民プール閉場
24 (火)	
25 (水)	ぷちくらぶ (10時～11時30分、中之条町保健センター)…要予約
26 (木)	
27 (金)	6か月児相談・BCG接種(受付:13時10分～13時30分) 4か月児健診(受付:13時30分～14時)
28 (土)	
29 (日)	
30 (月)	
31 (火)	公共料金納期限 両親学級(受付:9時15分～9時30分)

9月1日(水)　献血(10時～11時45分/13時～16時、中之条町保健センター)
9月2日(木)　博物館休館日
9月6日(月)　教習所休所日、バイテック文化ホール休館日、図書館休館日
9月7日(火)　教習所休館日
※各種相談日の日程は、19ページ相談ガイドをご覧ください。

教習所の休所日
自動車教習所　☎75-2570

博物館の休館日
歴史と民俗の博物館「ミュゼ」　☎75-1922

バイテック文化ホールの休館日
バイテック文化ホール　☎75-5174

図書館の休館日
ツインプラザ図書館　☎76-3115

ご寄付ありがとうございました

◇支所へ
・アクリルたわし　30個　京塚温泉グループホーム 笑みの里暖輪様

相談ガイド

相談内容(相談員)		日　時	会　場	問い合わせ
法律相談	**毎月の無料法律相談** (町顧問弁護士)	8月12日(木)　13時～17時 (予約制、前日12時までに予約)	役場第1会議室	役場総務課法制係 ☎75-8806
行政相談	(行政相談委員)	8月20日(金) 13時～15時		
消費生活相談	**事業者との契約トラブル相談** (消費生活コンサルタント・消費生活専門相談員)	平日 8時30分～16時	郡消費生活センター (バイテック文化ホール内)	郡消費生活センター ☎75-1166
人権相談	**常設人権相談** (人権擁護委員)	毎週木曜日　9時～16時 (祝日は除く)	前橋地方法務局 中之条支局	前橋地方法務局中之条支局 ☎75-3037
年金相談 (社会保険労務士、年金事務所職員)		8月11日(水)9時30分～16時 (渋川年金事務所へ要予約)	役場第4会議室	渋川年金事務所 ☎22-1614
なんでも福祉相談		平日 8時30分～16時	町社会福祉協議会	町社会福祉協議会 ☎75-8851
介護相談 (地域包括支援センター職員)		8月12日(木) 9時30分～11時、14時～16時	役場住民福祉課	町地域包括支援センター ☎75-8835
		8月12日(木) 9時30分～11時	六合支所会議室	地域包括支援センター六合 ☎95-3041
認知症の人と歩む会 (認知症の家族を介護する人同士の情報交換会)		8月16日(月) 13時30分～15時	中之条町保健センター	町地域包括支援センター ☎75-8835
健康相談	**健康相談** (保健師、栄養士)	毎週木曜日 9時～11時	中之条町保健センター	中之条町保健センター (保健環境課健康係) ☎75-8833
	母と子の健康相談 (保健師、栄養士)	毎週木曜日 13時～16時		
	のびっこ相談 (ことばの相談)	8月25日(水) 13時20分～(予約制)		
	こころの健康相談 (精神科医師・保健師)	8月12日(木) 14時～(予約制)	吾妻保健福祉事務所	吾妻保健福祉事務所 ☎75-3303

※健康診査と予防接種の日程は、18ページ8月の行事をご覧ください。

伝えたい ふるさとの味⑰

モロッコいんげんのごま和え

作り方

①モロッコいんげんは色よく茹で、ざるに上げて自然に冷ます。
②調味料を合わせ①を和える。

材料

モロッコいんげん…160g
- さとう…大さじ1
- 練りゴマ…大さじ1
- しょうゆ…小さじ2～大さじ1

ごま和えは、練りゴマではなく、すりゴマで作るお宅もあります。あっさり味、こってり味、とっても甘いごま和え…と、それぞれの家庭の味があります。

モロッコインゲンに限らず、いんげんはたくさんとれると、茹でてごま和えや、しょうゆ、マヨネーズで食べる以外に、油で炒めて甘じょっぱく煮付けることがあります。飾らない普段使いの夏のおかず。いんげんがたくさん手に入ったら、ぜひこちらもお試しください。

花と湯の町を旅しよう
trip nakanojo

町民割引プランの申込は
こちらQRコードから

問い合わせ　国民宿舎四万ゆずりは荘　☎64・2340

No.89「国民宿舎四万ゆずりは荘」町民特別ひとり1000円割引プラン!

「世のちり洗う四万温泉」で日ごろの疲れを癒しませんか？

四万ゆずりは荘では、「花と湯の町」なかのじょう町民対象の特別割引を実施します。この機会にぜひご家族ご友人お誘いあわせのうえお出かけください。

期　間：8月1日（日）～11月30日（火）の宿泊まで（8月14日～19日は対象外）

・スマートフォンなどで【QRコード】を読み込み、プラン申込を完了させてください。
・電話の場合は、予約の際に町民であることを伝えてください。
・チェックイン時に住所のわかる書類を代表者が提示すると、同グループ全員が1,000円割引になります。
・1グループ4名まで。
・未就学児は割引の対象となりませんが、夕食時ソフトドリンクをサービスします。
・町民特別割引プランは、適用のない日もありますので注意してください。

※感染症拡大防止対策へのご理解、ご協力をお願いいたします。

旅なかのじょう

見学・体験ツアーの参加者を募集中！

問い合わせ　町観光協会　☎75・8814　https://tabinakanojo.com/　旅なかのじょう　検索

編集後記

汗だくの中での夏マスクにもようやく慣れてきました。今年は町民プールが町民限定で開場します。子どもたちの楽しそうな声が聞こえてきそうです。コロナ禍とはいえ、夏休みには、子どもたちに多くの体験を積んでもらいたいものです。（T）

【広報原稿の締切日】　9月号は8月4日、10月号は9月6日です。

花を愛でる

中之条ガーデンズ
夏のナチュラルガーデンフェア開催中
8月29日（日）まで

ナチュラルガーデンとは、宿根草や下草を中心にした自然美を楽しむ庭のことです。

中之条ガーデンズの園内では、ルドベキアやエキナセア、オミナエシなどが咲き誇り、生命力あふれる美しさを見せてくれています。また、ガーデンズ夏の風物詩であるアゲラタムも見頃です。

期間中は、赤い小屋でのイベントを不定期に開催し、ショップではドライフラワーのスワッグなど、ナチュラルガーデンを楽しむグッズを販売しています。

草花の緑色が輝きを増す、夏の景色を味わってください。

問い合わせ　中之条ガーデンズ　☎75・7111

発行／中之条町　編集／企画政策課　〒377－0494 群馬県吾妻郡中之条町大字中之条町1091　☎0279－75－2111
E-Mail　info@town.nakanojo.gunma.jp　URL　https://www.town.nakanojo.gunma.jp/
印刷／荒瀬印刷株式会社