花と湯の町 なかのしょう

9月

2021.9.1 No.713

7月30日、スポーツクラブKEYAKI（ケヤキ）の短期水泳教室
「できた！」本気のスイミングでぐんぐん上達
（記事は17ページ）

主な内容

いよいよ開幕！中之条ビエンナーレ2021・・・ p2

いよいよ開幕！中之条ビエンナーレ2021

県の緊急事態措置のため、開催期間を変更しました。（8月20日現在）

新型コロナウイルス感染症の感染状況により、今後も変更になる場合がありますので、公式ウェブサイトで最新情報をご確認ください。

公式ウェブサイト　https://nakanojo-biennale.com/

開催期間　9月13日（月）～10月13日（水）　会期中無休
開催時間　9時30分～17時
開催エリア　町内5エリア40か所　参加アーティスト125組

「町民パスポート」で無料で入場できます（高校生以下無料）→

中之条ビエンナーレ実行委員長あいさつ

早いもので中之条ビエンナーレは8回目を迎えます。

16年の長い時を育みこれまで継続できたのも、町民の皆様のご理解ご協力あってのことです。訪れる方々の声の中に「地元ボランティアの方々とのふれあいが嬉しい」との声がアンケートで多く聞こえてきています。

日本のみならず世界中が新型コロナウイルスにより多くの不自由を抱える日常ですが、事務局、実行委員会、スタッフ一同力を合わせて安全第一の開催を目指すべく今日まで準備を進めて参りました。

アートという手法の中で、参加作家、地域の人々、土地が一つとなって、この時代に生きる我々へ新しい思考や表現を見出すきっかけとなり希望をもたらす、そんな国際芸術祭となることを切に願います。

中之条ビエンナーレ
実行委員長
齋木三男（さいき みつお）さん

新型コロナウイルス感染拡大防止のためのお願い

県外からのお客様につきましては、お住まいの地域の情報をご確認の上、ご判断ください。

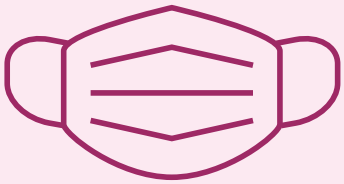

マスクの着用をお願いします

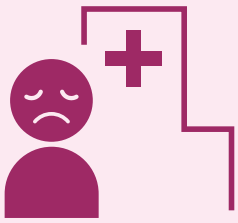

体調の悪い人は入場できません

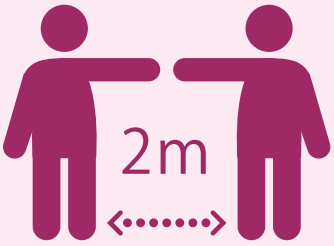

人との距離を十分とる

室内では会話を控える

作品や壁などに触れない

小さい子どもとは手をつなぐ

定期的に会場内の消毒をしますが、マイスリッパをお持ちいただくとより安心です。

会場入口での検温と手指消毒にご協力ください

検温した人へ「検温済みしおりカード」を発行します。

カードは全部で8種類。

町に生息する動物たちがモチーフです。

毎日ランダムに絵柄を変えて発行します。

ラジオでアーティスト情報を聴こう

FMぐんまの番組「G★FORCE」のレギュラーコーナーで町の情報を発信しています。ビエンナーレ特集ではアーティストの「ここだけの話」が聴けるかもしれません。

放送日：毎週月曜、14時～14時55分のうち15分位、G★FORCE番組内の「結（ゆい）～中之条発、〇〇行き～」コーナー（11月8日まで）

公式ガイドブック「引換券」を配布します

公式ガイドブックの「引換券」を9月1日の区長文書で各家庭に配布します。

必要事項を記入した「引換券」を持って引換場所に行き、ガイドブックと交換してください。

引換期間
開催期間中

引換場所
・役場2階　観光商工課（平日のみ）
・中之条町観光協会（つむじ内）
・イサマムラ（旧伊参小学校）
・駅前インフォメーション（旧万寿屋様）
・旧沢田小学校
・お蚕さんの里（六合地区赤岩）
・四万温泉協会

※詳細は「引換券」をご覧ください。

その他　「引換券」が届かなかった人は問い合わせください。

問い合わせ
中之条ビエンナーレ事務局
役場観光商工課　観光地域づくり係
☎75・8848（直通）
担当　山田和弥・山田真邦

会場限定缶バッジを販売します

今回、作品が展示されている5つのエリアには各エリア限定の缶バッジを販売します。各エリアにゆかりのあるものをモチーフとした可愛らしい缶バッジです。会場をまわった記念にぜひお買い求めください。

名久田芸術劇場開催

名久田体育館にて歌にダンスに不思議な音色が楽しめるパフォーマンス劇場が開催されます。

日　時　9月19日（日）、20日（月・祝）
15時30分～17時20分（開場14時45分）

観覧料　500円、高校生以下無料

申込方法　中之条ビエンナーレ公式サイトから申し込みください。事前予約優先です。

アクセス　駐車場が少ないため、14時30分役場発の無料送迎バスを利用してください。

町内の小中学校でビエンナーレワークショップを実施しました

町内の小中学校の授業の一環として、ビエンナーレに参加するアーティストによるワークショップが行われました。作成した作品の一部はビエンナーレ期間中に各アーティストの展示会場に展示されます。

中之条小学校で行われたLilyさんによるタップダンスワークショップ

中之条中学校で行われた実存さんによる足を作るワークショップ
作品は旧廣盛酒造にて展示予定

六合小学校と六合中学校で行われたSAYAKAさんによる氷染ワークショップ
作品は伊参スタジオにて展示予定

新型コロナワクチン接種情報

64歳以下の人にワクチン接種を実施しています

集団接種を希望する人は9月13日(月)までに申し込みください

現在、64歳以下の人の集団接種が順次行われています。9月中には意向調査をもとに、希望したすべての人が1回目を接種できる予定です。（本人の状況により異なります）

65歳以上の高齢者で受けられなかった人や意向調査を出さなかった人で集団接種をこれから希望する人は中之条町コールセンターへ早めに申し込んでください。

中之条町コールセンター
☎26・8081
（平日9時～17時）

○ワクチン接種を終了した人へ

ワクチン接種をしたからといって新型コロナウイルスに感染しない、人にうつさないといった確証はありません。今までどおり感染症予防対策を行うようお願いします。

○新型コロナウイルス感染症予防接種証明書について

新型コロナワクチンの接種を受けた人について接種の事実を公的に証明するため「新型コロナウイルス感染症予防接種証明」の発行をしています。発行対象者は、当面、海外への入国時に提示する必要がある人です。

申請に必要なもの

- 旅券
- 接種済証
- 接種券番号（照会番号）が分かる書類またはマイナンバーが確認できる書類
- 旅券に記載されている本名と接種済証に記載されている通称名が違う場合は確認できる書類（マイナンバーカード、住民票の写しなど）
- 本人以外が申請する場合は窓口に来た人の身分証

申請窓口　中之条町保健センター

○集団接種の今後の予定

バイテック体育センター、六合体育館で実施している町の集団接種は、次の日程で終了する予定です。

- 1回目接種の最終日　9月25日
- 2回目接種の最終日　10月16日

これから町の集団接種を希望する人は、9月13日（月）までに申し込みください。

また、今後は協力医療機関で個別接種を行う予定です。

詳しくは、コールセンターへ問い合わせください。

問い合わせ
役場保健環境課　健康係（保健センター）
☎75・8833（直通）

■ダブルプレミアム付商品券　10月1日から販売します

町商工会では、「ダブルプレミアム付商品券」を販売します。

発売日　10月1日（金）9時～
販売場所　町商工会および町商工会六合支所
販売内容　1セット1万円
（1000円の商品券11枚組）
※「全店共通商品券6枚」と「地域活性商品券5枚」セット(1万1000円分)
購入限度額　1人5万円まで
利用できる店　取扱店のポスターが掲示されている店
※商品券購入時に取扱店一覧表を配布します。

利用期間　10月1日（金）～令和4年1月31日（月）
※利用期間経過後は、無効となります。
※利用期間終了後、総額45万円相当の町共通商品券が当たる抽選会を行います。詳しくは、商品券と一緒に配付する抽選券をご覧ください。抽選の結果は、町商工会のホームページ、町広報、取扱店掲示によりお知らせします。
その他　購入時に申込書の記入をしてもらいます。事前に町商工会ホームページより申請書を印刷し必要事項を記入のうえ、購入時に持参することも可能です。
問い合わせ　中之条町商工会　☎75・2200

令和4年度の新入幼児・園児を募集します

保育所

伊勢町保育所
中之条保育所
六合こども園

令和4年4月から令和5年3月末までに保育所に新規入所を希望する幼児を募集します。

年度途中に入所を希望される人も申し込みください。

【対象者】

平成28年4月2日以降に生まれ入所時に生後6か月（六合こども園は生後1年3か月）を超えていて、同居の親族などが次のいずれかの理由により保育を必要とする幼児

○就労（フルタイム、パートタイム、居宅内の労働など。一時保育で対応可能な短時間の就労は除く）
○出産予定日の8週間前から出産後の8週間
○保護者に疾病、障害がある
○同居または長期入院などしている親族の介護・看護をしている
○災害の復旧にあたっている
○求職活動中（起業準備を含む）
○就学（職業訓練校などにおける職業訓練を含む）
○虐待やDVのおそれがある
○育児休業取得時に、既に保育所を利用している子どもがいて継続利用を必要としている
○その他、町が認める場合

【保育料】

国および町の制度により無償です。ただし、教材費は必要です。

【申込方法・受付日程】

各所（園）、教育委員会こども未来課に用意してある入所申込書・支給認定申請書に、保育を必要とする理由を記した証明書などを添え、下記受付日に対象幼児と一緒に来てください。（別表参照）

【通園バス】

六合こども園の4歳～5歳児は、通園バスが利用できます（六合地区のみ）。

【問い合わせ】

教育委員会こども未来課　学校教育係
☎75・8850（直通）
担当　中村美沙
伊勢町保育所☎75・3929
中之条保育所☎75・4603
六合こども園☎80・7221

【別表】保育時間・受付日程

施設名		対象者	保育時間	申込受付日時・会場
伊勢町保育所 中之条保育所		0歳～5歳 ＊0歳児とは、生後6か月を経過した幼児	月～金　7:30～18:30 土　7:30～13:15 ※土曜日の保育は、中之条保育所の幼児も伊勢町保育所にて預かります（統合保育）。	10月11日（月） 9:00～12:00、13:00～16:00 中之条町ツインプラザ2階 大会議室 ※上記に都合が付かない場合は、10月4日（月）までにこども未来課へ問い合わせください。
六合こども園	（保）	1歳3か月～5歳	月～金　7:30～18:30 土　8:30～12:15	10月6日（水）・7日（木） 8:30～17:15 六合こども園
	（幼）	3歳～5歳	月～金　9:30～13:30	
中之条幼稚園 沢田幼稚園		3歳～5歳	月～金　9:30～13:30	10月5日（火）・6日（水）9:00～16:00 入園を希望する幼稚園

幼稚園

中之条幼稚園
沢田幼稚園
六合こども園

【入園可能な幼稚園】

・中之条幼稚園
中之条・伊参・名久田地区に住んでいる人

・沢田幼稚園
沢田・中之条・伊参・名久田地区に住んでいる人

・六合こども園
六合地区に住んでいる人

※延長預かり保育も充実していますので、就労などされている人が幼稚園教育を受けさせたい場合も対応できます。

【対象者】
平成28年4月2日から平成31年4月1日までに生まれた幼児

【保育料】
国の制度により無償です。ただし、教材費は必要です。

【申込方法・受付日程】
印鑑を持参のうえ、対象幼児と一緒に各園に来てください。（前頁別表参照）

【通園バス】
六合こども園の4歳～5歳児は通園バスが利用できます（六合地区のみ）。

【問い合わせ】
中之条幼稚園☎75・2428
沢田幼稚園　☎75・2007
六合こども園☎80・7221

令和4年度 幼稚園新規入園希望者向けの説明会を開催します

各幼稚園の特色や幼稚園と保育所の違い、通園区域、入園申し込みの手続きなどについて説明します。

【日時・会場】
①9月21日（火）15時30分～
中之条幼稚園
②9月22日（水）15時30分～
沢田幼稚園

※六合こども園を希望する人は、こども未来課まで連絡ください。
※説明会は、1時間程度を予定しています。

【対象者】令和4年度幼稚園新規入園を検討している保護者（既に幼稚園・保育所に通っている幼児の保護者も参加できます。）
※説明会の間、未就園児の託児を行います。

【問い合わせ】教育委員会こども未来課　学校教育係
☎75・8850（直通）
担当　中村美沙

■中之条町平和式典・戦没者追悼式について

今年度の町平和式典・戦没者追悼式は、新型コロナウイルス感染症の影響により、参列者を限定し、内容を縮小のうえ開催します。

ご参列をいただく方につきましては、各地区遺族会において取りまとめをいただきますので、ご理解をお願いします。

期　日　10月8日（金）
10時
会　場　バイテック文化ホール
※一般の方の参列はできません。
※群馬県「社会経済活動再開に向けたガイドライン」において、県および町の警戒度が3以上の場合には中止します。

問い合わせ　役場住民福祉課　福祉係　☎75・8818（直通）　担当　蟻川智彦

チェックリストに該当すればサービスを受けられます

介護予防・日常生活支援総合事業（総合事業）を紹介します

町では、介護予防をすすめるため、要支援の認定を受けた人を対象に訪問型サービス（ヘルパー）・通所型サービス（デイサービス）を展開しています。

9月1日より、さらに介護予防を図るため65歳以上の人で「基本チェックリスト」により対象者となった場合は、要支援認定を受けなくても、より早期に通所型および訪問型のサービスを利用できるよう事業を拡大します。

なお、訪問型や通所型のサービス以外に、別表にあげる介護予防サービスを検討している人は要支援認定を受ける必要があります。

最近、心身の機能低下などが気になる人は相談してください。

問い合わせ
役場住民福祉課　包括支援センター
☎75・8835（直通）
担当　関口喜佐子
支所六合振興課　住民福祉係
☎95・3111
担当　篠原千登世

■別表　要支援認定が必要なサービス

1	通所リハビリテーション
2	訪問リハビリテーション
3	訪問看護
4	訪問入浴
5	短期入所
6	住宅改修
7	福祉用具購入・貸与
8	施設入所
9	居宅療養管理指導
10	小規模多機能型居宅介護
11	認知症対応型通所介護

自転車通行のための矢羽根型路面表示を整備しました

県では、自転車事故の削減と歩行者の安全確保を図るため、自転車道などの整備を進めています。自転車事故は歩道通行時に多く発生していることから、将来的には歩行者・自転車・自動車の完全分離を県は目指しています。しかし、自転車道の整備には費用と時間がかかるため、自転車が通行する場所と向きを示すための「矢羽根型路面表示」を路肩に整備しています。

自転車の交通ルール

●自転車は、歩道と車道の区別があるところでは車道を通行します。ただし、次のような場合は歩道を通行することができます。
①道路標識や道路標示で指定されている場合
②13歳未満の子ども、70歳以上の高齢者、身体の不自由な人の場合
③車道や交通の状況からみてやむを得ない場合
●自転車は、車道の左側に寄って通行しなければなりません。

知っていますか？このマーク

矢羽根型路面表示

車道で自転車が通行する場所と向きの目安を記した表示です。

事故を防ぐため、自転車に乗る人は表示に従って走りましょう。

問い合わせ　県中之条土木事務所　工務第一係
☎75・3047（代表）

県・県内市町村との合同開催

不動産を合同公売します

町では、税金を滞納しているために差し押さえた不動産を入札により公売します。入札は公売保証金を納付すれば参加することができます。今回は新型コロナウイルス感染症対策として、県・市町村の合同開催で期間入札をおこないます。

申込方法　入札希望者には入札セット（入札手続書類）を配布しますので、記載にしたがって申し込んでください。

※入札セットの交付を希望する人は、税務課収納係へ問い合わせください。

入札日時（期間入札）
11月1日（月）9時～
11月19日（金）17時

入札会場　役場税務課

その他
※公売は直前に中止する場合があります。入札前に確認ください。
※詳しくは町ホームページで確認するか、問い合わせください。

問い合わせ
役場税務課　収納係
☎75・8805（直通）
担当　町田隆弘

■公売物件

物件番号	所在地	地目	地積（㎡）
中之条町－1	中之条町大字四万	畑	776

農業委員会が発行する「買受適格証明書」が必要です。
申請期限　9月24日（金）まで

※県・他市町村の物件は群馬県ホームページで確認できます。
「令和3年度　群馬県・市町村不動産合同公売」で検索してください。

問い合わせ
役場住民福祉課　福祉係
☎75・8818（直通）
担当　唐澤つぎ子・今井俊哉

今月の手話（しゅわ）っ知（ち）！

『レスキュー隊』

「レスキュー」

左手の指文字「レ」形の背を
右手掌で軽くたたき、

「隊」

両手の指先をつけ、半円を描いて引き寄せ、親指側をつける。

申請受付は年に1度です

特定疾患等患者見舞金の支給申請をしてください

町では、県から指定難病、小児慢性特定疾病および先天性血液凝固因子障害の認定を受けた人に見舞金を支給しています。

対象者の要件に該当する人は、今年度分の申請手続きを行ってください。

対象者

令和3年12月1日現在で有効な「特定医療費（指定難病）受給者証」、「小児慢性特定医療費医療受給者証」または「先天性血液凝固因子障害等医療受給者証」の認定を受けている人

持参するもの

・対象者の要件が確認できる「受給者証」

・見舞金振込先の金融機関口座がわかるもの

見舞金額

年額3万6000円

※ただし、受給者証の有効期間が1年に満たない場合は有効月数で按分します。

申請期間　9月17日（金）～12月17日（金）

※申請の受付は年に1度です。

申請・問い合わせ

役場住民福祉課　福祉係

☎75・8818（直通）

担当　奈良星海

支所六合振興課　住民福祉係

☎95・3111

担当　篠原千登世

消費生活センターだより㉞

貸付自粛制度を知っていますか?

浪費やギャンブル、日々の遣いすぎのために借入を繰り返し、多重債務に陥っている人へ

○貸付自粛制度とは？

本人が自らに浪費の習癖があることやギャンブル等依存症により、本人やその家族の生活に支障を生じさせるおそれがあることなどの理由により、自らを自粛対象とする旨を個人信用情報機関に登録し、一定期間、個人信用情報機関の会員に対してその情報を提供する制度です。

○制度の使用例

・自らに浪費習癖があり遣いすぎを抑えたい。

・ギャンブル等依存症により本人やその家族の生活に支障をきたすおそれがある。

・夫が勝手に妻名義で借金をしてしまう（この場合貸付自粛制度申告者は未然防止の為に妻が行う）。

○制度の内容

・申告が出来るのは本人または法定代理人のみ

・申告先は日本貸金業協会または（一社）全国銀行協会のどちらか一つ

・上記どちらかに登録が完了すると日本貸金業協会と全国銀行協会のほか、日本信用情報機構（JICC）、シー・アイ・シー（CIC）、全国銀行個人信用情報センターの3つの信用情報機関に貸付自粛情報が登録され、金融機関において借入審査のために活用されます。

問い合わせ

内閣総理大臣認可法人　日本賃金業協会
賃金業相談・紛争解決センター
ナビダイヤル **0570-051-051**
受付時間　9：00～17：00
（土・日・祝休日・12/29～1/4を除く）
当協会ではスマホ・PCからも申請が可能です。

一般社団法人全国銀行協会
全国銀行個人信用情報センター
フリーダイヤル **0120-540-558**
受付時間　9：00～12：00／13：00～17：00
（土・日・祝休日・12/31～1/3を除く）
携帯電話、PHS等から**03-3214-5020**（通話料がかかります）

「なかのん号」運行カレンダー
令和3年10月～12月

町では、65歳以上の人や障がいのある人で自動車の運転ができない人のために医療機関等外出タクシー「なかのん号」を運行しています。

《カレンダーの見方》

	月	火
	1	2
上段：1便(7時50分発)	四万	沢渡
下段：2便(9時15分発)	名久田A	名久田B

※帰り便は日赤を12時30分発

10月

日	月	火	水	木	金	土
					1 － －	2 － －
3 － －	4 四万 名久田A	5 沢渡 名久田B	6 四万 名久田A	7 沢渡 名久田B	8 四万 名久田A	9 － －
10 － －	11 沢渡 名久田B	12 四万 名久田A	13 沢渡 名久田B	14 四万 名久田A	15 沢渡 名久田B	16 － －
17 － －	18 四万 名久田A	19 沢渡 名久田B	20 四万 名久田A	21 沢渡 名久田B	22 四万 名久田A	23 － －
24 － －	25 沢渡 名久田B	26 四万 名久田A	27 沢渡 名久田B	28 四万 名久田A	29 沢渡 名久田B	30 － －
31 － －						

11月

日	月	火	水	木	金	土
	1 四万 名久田A	2 沢渡 名久田B	3 － －	4 沢渡 名久田B	5 四万 名久田A	6 － －
7 － －	8 沢渡 名久田B	9 四万 名久田A	10 沢渡 名久田B	11 四万 名久田A	12 沢渡 名久田B	13 － －
14 － －	15 四万 名久田A	16 沢渡 名久田B	17 四万 名久田A	18 沢渡 名久田B	19 四万 名久田A	20 － －
21 － －	22 沢渡 名久田B	23 － －	24 沢渡 名久田B	25 四万 名久田A	26 沢渡 名久田B	27 － －
28 － －	29 四万 名久田A	30 － －				

12月

日	月	火	水	木	金	土
			1 沢渡 名久田B	2 四万 名久田A	3 沢渡 名久田B	4 － －
5 － －	6 四万 名久田A	7 沢渡 名久田B	8 四万 名久田A	9 沢渡 名久田B	10 四万 名久田A	11 － －
12 － －	13 沢渡 名久田B	14 四万 名久田A	15 沢渡 名久田B	16 四万 名久田A	17 沢渡 名久田B	18 － －
19 － －	20 四万 名久田A	21 沢渡 名久田B	22 四万 名久田A	23 沢渡 名久田B	24 四万 名久田A	25 － －
26 － －	27 沢渡 名久田B	28 四万 名久田A	29 － －	30 － －	31 － －	

運行路線　※デマンドバスが運行している地域を除く

住んでいる地区により、運行路線および運行日が決まっています。各路線とも1日1便(往復)です。

四万線：四万温泉→下四万→下沢渡（東組）→折田→町内医療機関等→日赤

沢渡線：大岩→沢渡温泉→反下→湯原・久森→菅田・寺社原→下沢渡（中組）→山田→町内医療機関等→日赤

名久田A線（国道353号北側・145号西側）：

大塚→伊勢町・中之条町・西中之条→町内医療機関等→日赤

名久田B線（国道353号南側・145号東側）：

大原→平・横尾・宇妻→只則→伊勢町・中之条町・西中之条→町内医療機関等→日赤

利用対象者　町内に住所を有する人で次の条件に該当する人

○自動車運転免許証のない65歳以上の人

○自動車運転免許証のない人で身体障害者手帳（種別1種）、療育手帳または精神保健福祉手帳を持っている人

○自動車運転免許証を返納した人

利用料金　無料

利用方法　利用する前に役場住民福祉課で利用登録の申請をしてください。

問い合わせ【利用方法について】

役場企画政策課　企画振興係　☎75・8802（直通）　担当　安原克規

申請・問い合わせ【利用登録について】

役場住民福祉課　福祉係　☎75・8818（直通）　担当　今井俊哉

大規模な土地取引には届出が必要です（国土利用計画法に基づく土地売買等届出書）

一定面積以上の土地取引を行った場合には、買主は市町村を経由して県知事あてに届出を行う必要があります。

○届出が必要な面積

市街化区域内	2,000㎡以上
市街化区域以外の都市計画区域内	5,000㎡以上
都市計画区域外	10,000㎡以上

○届出期間

売買契約を締結した日から起算して2週間以内

○届出先

売買した土地の所在する市役所・町村役場

問い合わせ

県地域創生課　☎027・226・2366
役場企画政策課　広報係　☎75・8846（直通）
担当　村上尚輝

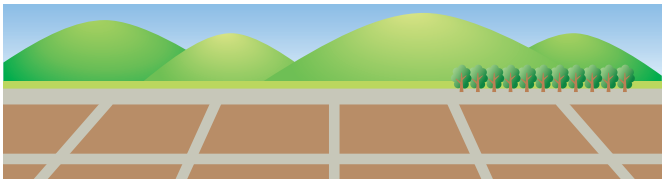

家屋調査にご協力ください

町では毎年、新築や増築した家屋について家屋調査を実施しています。

この調査は、家屋の評価に必要な建物の建築図面や屋外・屋内の資材などを調査員が直接伺って調査するもので、固定資産税の正確な課税には欠くことのできない大切な調査です。

今年も12月下旬まで町内を巡回調査しますので、調査員が伺いましたら協力をお願いします。調査員は、役場税務課の職員で常に「評価補助員証」を携行しています。不審な点がありましたら遠慮なく提示を求めてください。

また、今年の1月から12月までに家屋（居宅・物置・畜舎など）を取り壊した場合も、必ず届け出てください。届けがない場合には、令和4年度にそのまま課税されてしまうことがありますので注意してください。

問い合わせ

役場税務課　資産税係
☎75・8810（直通）　担当　唐澤貴子

アウトメディア推進委員会だより㊶

「メディア漬けの予防は乳幼児から」

日本小児科医会では、長時間テレビやゲームなどのメディアへ接触することは、心身の発達過程にある子どもへの影響が懸念されるとして、次のような提言を行っています。

1. **2歳児までのテレビ、ビデオ視聴は控えましょう。**
2. **授乳中、食事中はテレビ、ビデオ視聴は止めましょう。**
3. **すべてのメディアへの接触する総時間を制限しましょう。**
4. **子どもの部屋にはテレビ、ビデオ、パソコンを置かないようにしましょう。**
5. **保護者と子どもでメディアを上手に利用するルールを作りましょう。**

乳幼児期の子どもの電子メディアへの早期接触や長時間化は、親子が顔を合わせ一緒に遊ぶ時間を奪い言葉や心の発達にも影響します。

乳幼児期の子どもは、身近な人との関わり合いや遊びなどの実体験を重ねることによって、人間関係を築き、心と体を成長させます。

子どもだけでなく、保護者も電子メディアに触れる時間を少なくし、家族みんなで会話をしたり、本を読んだり、地域行事に参加したりするなどして豊かな時間を過ごしましょう。

問い合わせ　中之条町アウトメディア推進委員会事務局（教育委員会生涯学習課内）
☎76・3111　担当　安原　明

イベントやスポーツ大会、職員募集などの

情報

Information

行政

ひとりで悩んでいませんか？ とらいあんぐるん相談室

ぐんま男女共同参画センターでは、専門の相談員が皆さんの不安や悩みを伺います。

悩みをひとりで抱え込まないで、気軽に相談してください。費用は無料で、秘密は厳守します。

○女性電話相談

「女性だから」と悩んでいませんか。

日　時　毎週火・水・金・日9時～12時、13時～16時

※年末年始、祝日、月曜日が祝日（振替休日を含む）の場合の火曜日は休み

相談専用電話番号

☎027・224・5210

○男性電話相談

「男らしさ」に生きづらさを感じていませんか。

日　時　毎月第4日曜日　13時～16時

相談専用電話番号

☎027・212・0372

問い合わせ

ぐんま男女共同参画センター

☎027・224・2211

国民年金基金のお知らせ

国民年金基金は、国民年金に上乗せして加入し、税金優遇を受けながら掛金を積立て、より充実した年金を老後に受取ることができる公的な年金です。

【5つの特徴】

①掛金は全額社会保険料控除の対象となり、受け取る年金も公的年金等の控除の対象です。

②受け取る年金は、終身年金が基本で、一生変動しません。

③万一の時はご遺族に一時金が支払われます。（遺族保証のないB型も選べます）

④掛金は、加入時の年齢で一定。途中で口数の増減もできます。

【加入できる人】

①国民年金の第1号被保険者（免除の方などを除きます）

②国民年金の任意加入者（60歳～65歳未満の人や海外在住の人）

問い合わせ

全国国民年金基金群馬支部

☎0120・65・4192

職員募集

伊勢町保育所保育士会計年度任用職員

募集人員　1名

雇用期間　10月1日（金）～令和4年3月31日（木）

資　格　保育士

勤務時間

①7時30分～16時15分

②8時30分～17時15分

③9時45分～18時30分

※月曜日～金曜日、①～③の時間で交代勤務

賃　金　月額給料16万1100円＋通勤手当＋期末手当

申込方法

役場総務課に用意してある応募用履歴書に必要事項を記入し、9月15日（水）までにこども未来課へ提出してください。

添付書類　保育士証の写し

問い合わせ

教育委員会こども未来課学校教育係

☎75・8850（直通）

担当　中村美沙

※応募用紙は町ホームページからもダウンロードできます。

中之条町社会福祉協議会職員採用試験

町社会福祉協議会では、令和4年4月に採用する職員を募集します。

採用予定人員

主任介護支援専門員（正規職員）　1名

受験資格

①から③全てに該当する人

①主任介護支援専門員資格のある人、または令和3年度中に資格取得見込みの人

②昭和47年4月2日以降に生まれた人

③普通自動車免許（AT可）を有する人、または令和4年3月までに免許取得見込みの人

試験日時・内容

▽第一次試験

11月14日（日）10時～

教養試験（筆記試験）

▽第二次試験

12月上旬（第一次試験合格者に通知します）

作文・面接試験

会　場　ツインプラザ視聴覚室

申込方法

町社会福祉協議会事務局に用意してある申込書に必要事項を記入し、10月15日（金）までに申し込みください。

※土・日曜日、祝日は除きます。

※受付時間は、8時30分～17時15分です。

申し込み・問い合わせ

町社会福祉協議会事務局

☎75・8839

担当　田村　尚

1人で悩むより誰かに相談してみませんか？

こころの健康相談統一ダイヤル　☎0570・064・556

受付時間【月曜日～金曜日】9:00～22:00

※通話料の他、利用料がかかります。

よりそいホットライン　☎0120・279・338　通話無料

受付時間　24時間対応　よりそいホットライン

厚生労働省支援情報検索サイト　様々な相談窓口を検索できます　厚生労働省支援情報検索サイト

SNS相談案内　厚生労働省SNS相談

募集

8020達成者を募集

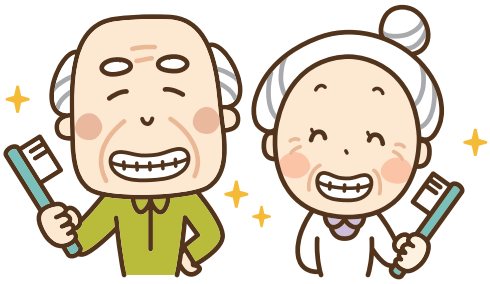

県歯科医師会は、自分の歯を多く持ち、健康的な生活を送っている80歳以上の人を8020達成者として表彰します。また、県歯科医師会で表彰された町民は、町へ申請すると後日町からも表彰状と記念品を進呈します。

募集期間　9月1日（水）～9月30日（木）

応募対象　県内に住所があり昭和16年8月31日以前に生まれた人（満80歳以上）

応募方法　歯科医院に事前に確認のうえ受診してください。歯や口の状態を審査します。

応募条件　現在自歯の数が20本以上で、歯・歯肉および全身の健康状態、口腔清掃状態の良好な人

審査方法　審査票により審査を行い、8020達成者を選出します。

町の表彰方法　県歯科医師会から表彰状が届いたら、11月30日（火）までに保健センターまたは六合支所へ表彰状を持参し、申請してください。

問い合わせ　公益社団法人　群馬県歯科医師会
☎027・252・0391

役場保健環境課　健康係（保健センター）
☎75・8833（直通）
担当　水出久美子

支所保健環境課
☎95・3111
担当　干川記江子

65歳からの認知症予防教室

いつまでも元気で暮らすために認知症予防教室を4回コースで開催します。

講話や体操、脳トレなど楽しみながらできる認知症予防について紹介します。

日　時　10月27日（水）、11月8日（月）・15日（月）・22日（月）　10時～11時30分

会　場　町保健センター

講　師　吾妻地域リハビリテーション広域支援センター職員や歯科衛生士、栄養士など

定　員　10名（先着順）

対　象　4日間参加できる65歳以上で介護認定を受けていない人

申込期間　9月13日（月）～10月1日（金）

申し込み・問い合わせ　役場保健環境課　健康係（保健センター）
☎75・8833（直通）
担当　熊谷直人

「なかのじょうマルシェ」出店者

10月30日（土）・31日（日）の2日間、中之条ガーデンズ前の特設会場にて「なかのじょうマルシェ」を開催します。

十分な新型コロナウイルス感染防止対策を講じた上で、新鮮な野菜やりんご、新米などの農産物や加工品の販売を行います。

申込方法　出店を希望する人は、9月15日(水)までに役場農林課農業係へ問い合わせください。

問い合わせ　役場農林課農業係
☎75・8844（直通）
担当　林　沙晶

ふるさと交流センター「つむじ」作品展示希望者

「つむじ」のカフェスペースにある「ミニギャラリー」に令和4年1月から作品の展示を希望する人を募集します。

つむじに調和した民芸品や工芸品、絵やイラストなど作品の種類は問いません。

応募要件
①つむじに調和した作品展示ができる人
②展示期間内に準備・撤去ができる人
③作品の汚れや破損の対策を取って展示ができる人
※町内在住または勤務する人、作家、グループを優先対象とします。

会場使用料　無料

期　間
①令和4年1月4日（火）～1月31日（月）
②令和4年2月1日（火）～2月28日（月）
③令和4年3月1日（火）～3月30日（水）
※原則木曜日は定休日となります。

申込方法　10月31日（日）までに作品展示申込書に必要事項を記入してふるさと交流センターつむじへ提出してください。書類審査を行い、展示作品を決定します。詳しくは、問い合わせください。

問い合わせ　役場観光商工課　観光係
☎26・7727（直通）
担当　中澤柾志

ふるさと交流センターつむじ
☎26・3751
担当　中澤達雄

「ぐんまちゃんの思い出めぐりスマホラリー（仮称）」協力店

郡内で行われる「ぐんまちゃんの思い出めぐりスマホラリー（仮称）」で、スタンプラリー参加者に特典を提供できる協力店を募集します。協力店の情報は、県のホームページに掲載されます。ラリー期間中も随時受け付けます。

開催期間　9月10日（金）～令和4年1月31日（月）

※開催期間は変更となることがあります。

申込方法
以下の①～④について電話または書類で役場観光商工課まで申し込みください。詳しくは問い合わせください。
①店舗名
②特典内容（割引・大盛り無料など）
③住所・電話番号
④営業時間・定休日

申し込み・問い合わせ
役場観光商工課　観光係
☎26・7727（直通）
担当　中澤柾志

スポーツ

町グラウンド・ゴルフ大会町長杯

日時　10月24日（日）
8時30分開会

会場　町民運動場（河川敷グラウンド）

※雨天の場合25日（月）に順延

吾妻行政県税事務所
☎75・3301
担当　和久利建成

参加資格　町内在住の人

申込方法　10月8日（金）までに事務局に申し込んでください。

申し込み・問い合わせ
町グラウンド・ゴルフ協会事務局
☎090・9006・1811
小野

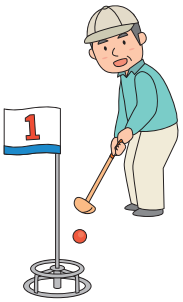

ハロウィンジャンボ5億円
（1等3億円・前後賞各1億円合わせて）
ハロウィンジャンボミニ5千万円
（1等3千万円・前後賞各1千万円合わせて）
この宝くじの収益金は市町村の明るく住みよいまちづくりに使われます。
各1枚 300円
9月22日(水) 2種類同時発売!
発売期間 9/22(水)～10/22(金)
公益財団法人群馬県市町村振興協会

安心メール配信

「防犯・防災情報」「生活関連情報」を携帯電話等にメール配信します。下のQR(キューアール)コードを読み込んで何も入力しない空メールを送り、案内に従って登録してください。QRコードが読み込めない場合は、ml.town_nakanojo@e-park.ne.jpにメールを送ってください。

問い合わせ　役場企画政策課広報係
☎75・8846(直通)　担当　村上尚輝

ふるさと再発見〈308〉

～わが町の文化財～

群馬県指定天然記念物

入山世立（よだて）のシダレグリ

芽吹きの頃のシダレグリ

入山地区に世立という34戸の集落があります。ここに世にも珍しい枝垂（しだ）れ栗（ぐり）の古木が立っています。山本正夫家の畑地に自生したものです。樹齢250余年、目通（めどお）り3・1m、根元周（ねもとまわ）り5・1m、樹高7・3m、枝の伸びは、東西5m、南北7mと大きく広がっています。ゆったりと垂れた枝は、地面にとどかんばかりです。

こんな奇妙な姿が、なぜ生じたのか、原因は不明ですが、突然変異の現象と推測されています。群馬県では、ただひとつの枝垂れ栗といわれ、昭和37年8月2日、県指定の天然記念物になりました。

昭和53年から始まった入山中学校の郷土学習活動の成果をまとめた「ふるさとの昔と今」によると、枝垂れ栗の自生地は、世立のほかにも、いくつかあるそうです。たとえば、長野県には、小野の枝垂れ栗（辰野町）と、西内の枝垂れ栗（上田市）、岐阜県の竹原の枝垂れ栗（下呂市）などで、これらは大正年間に天然記念物になったそうです。どれも西向きの斜面に自生している点は、世立の枝垂れ栗と共通しています。

世立の枝垂れ栗が、地元の人にどのような役割を果たしているのか尋ねると、「台風で、いちばんよい枝が折れて、かわいそうだった」、「ほやという宿木（やどりぎ）が寄生すると、木が弱るので取ってやる」、「世立の象徴だと思う」、「郷土の誇りを感じる」など、さまざまな気持ちが返ってきます。生徒たちは、住民の話から、心にかかげる多くの教えを会得（えとく）したようであります。

太陽が腰をかけるから「太陽栗・テントウ栗」といったり、あるいは、「神や天狗（てんぐ）が山への往来で、休んだり泊まったりする栗」ともいう。だから、枯枝でも持ち出したり、燃やしたりしてはならない。村が大火災にあう。枝を切れば病気になるなどと戒（いまし）め、大切な思いを未来へとつないでいます。この真心が、不思議な老木の今日の姿をもたらしたといえます。

浅間や白根の山なみ遥かに、枝垂れ栗の丘は、景色の美しいところです。旅の道すがら、二人の歌人が、ここで一首を残しています。それぞれの歌碑が建っています。

万葉風写生の歌で、気品ありと評された長塚節（ながつかたかし）は、明治41年、「唐黍（とうきび）の花の梢（こずえ）にひとつづゝ、蜻蛉（あきつ）をとめて夕さりにけり」と詠み、もうひとりは、旅と自然をこよなく愛した若山牧水（わかやまぼくすい）で、大正11年、「わが急ぐ山より見ればむかつ山、夕日にもゆるもみじなりけり」と詠みました。歌人の目に映った集落が、しのばれます。

文化財専門委員　山田武俊

新しい外国語指導助手（ALT）を紹介します

ナガサカ　ケイジュさん

新しいALTが、中之条町に着任しました。

ナガサカ　ケイジュさん、アメリカ出身です。

7月中旬から六合地区に住み、六合小学校と六合中学校で英語の指導にあたっています。どうぞよろしくお願いします。

ケイジュさんから皆さんへ直筆のあいさつです。

こんにちは。私の名前は長坂 桂樹です。
アメリカのカリフォルニア州から来ました。
六合のALTとして活動できるのをとても楽しみにしています。

カリフォルニアは山がなかったので六合はとても新しいです！水も空気もとてもきれいでおいしいので毎日元気です。

好きな食べものはTKG（たまごかけごはん）とプリンです。甘いもの大好きです！
趣味はサーフィンとパソコンいじりです。パソコンに興味がある方はぜひ話しかけてください。

見た目が日本人なのでわかりにくいかもしれませんが、日本の暮らしは初めてなのでとても楽しみです。もし見かけたらぜひお話してください！

Keiju Nagasaka, ATLAS より

吾妻中央高校 × ビエンナーレ × ふるさと灯りの会
ビエンナーレ2021に向けてコラボ

7月13日、吾妻中央高校環境工学科の3年生32名が、ビエンナーレテクニカルディレクター（地域おこし協力隊OB）である西岳拡貴さんの授業を受けました。生徒は二人一組となり、それぞれ違う絵柄を相手に言葉で伝え、イメージしたものを折り紙で表現しました。

今回作成したデザインは、ビエンナーレ終了まで町内の常夜灯や行灯（あんどん）に飾られます。

次世代育成ツアー「中之条NEXT（ネクスト）」
8月23日～25日

リアルな体験から地域づくりを考える次世代育成ツアー「中之条NEXT」が2泊3日で行われ、地域づくりに関心のある県外の若者4人が参加しました。参加者たちは、フィールドワークや農業体験などを通して、町の人たちと積極的に関わり、この土地で暮らすための新しい生き方を考え、提案意見としてまとめました。最終日には、「中長期滞在者をターゲットとしての取り組み」と題して、町関係者らへ提案発表が行われました。

この事業は、美野原農業公園構想のもと、農業を通じて未来の担い手である若者に町の将来を考えてもらうことで、町の新しい方向性を検証するとともに、地域外の若者と町をつなぐ関係人口の創出やI・Uターンの促進を目的に行われています。

新しいビジネスモデルを考えるトウモロコシのオンライン狩り

提案発表の様子

プールはやっぱ楽しいね！スポーツクラブKEYAKI（ケヤキ）の短期水泳教室
7月23日・30日、8月6日　町ふれあい町民プール

中之条スポーツクラブKEYAKI（ケヤキ）主催の「短期水泳教室」が3日間の日程で、町ふれあい町民プールで行われました。教室は2回にわけて行われ、町内の小学3～6年生、48名が参加しました。子どもたちは、インストラクターのていねいな指導で水泳の基本を学び、「プールはやっぱ楽しいね」といった元気な声もあちこちから聞こえてきました。

県内での新型コロナウイルスの感染拡大により、町民プールは8月7日で閉場となりましたが、子どもたちにとってはひと夏の思い出になったのではないでしょうか。

優勝した入山チームの皆さん

中之条地区区対抗ソフトテニス大会

7月11日　河川敷テニスコート（敬称略）

優　勝　入山チーム
準優勝　3区チーム
第３位　5区チーム
第４位　名久田チーム
※各チーム3ペアでの団体戦

第75回中之条町内対抗野球大会

7月25日・8月1日　中之条球場（敬称略）

優勝した横尾チームの皆さん

優　勝　横尾
準優勝　伊勢中
第３位　中之条12区　／　西中之条

【個人賞】
「野村賞」（最優秀選手賞）関　力哉（横尾）
「村田賞」（最優秀投手賞）該当なし
優秀監督賞　関　弘（横尾）
敢　闘　賞　日野俊樹（伊勢中）

【ベストナイン】
投　手　塩野谷拓人（横尾）
捕　手　上原風人（伊勢中）
一塁手　櫻井達也（横尾）
二塁手　清水雅哉（中之条12区）
三塁手　唐沢　潤（伊勢中）
遊撃手　福田　亮（伊勢中）
外野手　関　力哉（横尾）
野口秀人（伊勢中）
上原悠太（伊勢中）

中学生の部で入賞した皆さん

一般･壮年･女子の部で入賞した皆さん

第49回名久田親善ソフトテニス大会
第28回管内中学生ソフトテニス大会

8月1日　農村広場テニスコート
（間歩コート）（敬称略）

【一般】
優　勝　中野　駿次・桑原　永
準優勝　吉田優衣奈・後藤栄貴
第３位　小池　薫・関　聖也
【壮年・女子】
優　勝　後藤真唯・中嶋紗和
準優勝　小杉謙一・塚田修治
第３位　山本　誠・吉原　博
【中学生男子】
優　勝　篠原直起・冨沢　陸（六合中）
準優勝　亀山瑠嘉・永野　響（中中）
第３位　山本一樹・山田瑛士（中中）
【中学生女子】
優　勝　田村日菜季・下田沙和（中中）
準優勝　桑原七海・勝本夢理（中中）
第３位　青柳　詩・須藤美咲（中中）

日本一の無蓋車公園を目指して 全国最多の展示車両数となった太子駅

7月13日、鉱石などの運搬に使われた無蓋車（むがいしゃ）1両が旧太子駅に新たに展示されました。今回で旧太子駅には5台の無蓋車が展示され、無蓋車の展示車両数が全国で一番多い施設となりました。今回の車両は静岡鉄道㈱から無償で譲渡されたものです。

また、7月31日、8月1日には静岡鉄道㈱から車両を譲り受けた縁で清水鉄道遺産保存会の皆さんが旧太子駅を訪れ、車両を再塗装するなどしてきれいにしてくれました。お話しをきくと「今回は車両の上部を塗装したが、いつかまた訪れて下部もきれいにしたい。」と話してくれました。

※無蓋車…鉱石などを運搬するための屋根のない車両。旧太子駅ではかつてホッパー棟の下に無蓋車が並び、上から鉄鉱石を無蓋車に落として運搬した。

花 いんげん・スマート農業の実証実験 台車ロボットで農薬散布

この事業は、「国立研究開発法人農業・食品産業技術総合研究機構」のスマート農業実証プロジェクト事業採択を受け、スマート農業支援として台車ロボットによる農薬散布の実用化に向けた実証実験を行うものです。

7月23日・24日、六合地区田代原の山口農園のほ場で、農薬散布、走行試験などのフィールド実験が行われました。山口農園の山口さんは、「農薬の散布量や作業労力が1/3程度に感じられる。リモコンによる台車の操作は必要だが、農薬を浴びるリスクは激減される。さまざまな作物への応用も期待できる」と話していました。農家の負担軽減や次世代につなぐ農業として、スマート農業の実現化に大きな期待が寄せられています。

農薬を散布する台車ロボット

リモコンで台車ロボットを操作

診療所だより

健康チェック

乳幼児の歯磨きについて

手元にある資料によると令和元年度の吾妻郡内の小学生の人数は2116人で前年度より108人、5%近く減少しています。また、当院の来院患者も年々年齢が上昇傾向にあり、健康チェックにおける話題もおのずと高齢者向けになりがちです。そこで今回は対象年齢を下げて、乳幼児の歯磨きについてです。

乳幼児の歯磨きは乳歯が生えてくると同時に始め、習慣づけることが大切です。乳歯は生後6～7か月くらいより生え始め、6～12歳頃にかけて永久歯に置き換わります。最初のうちは、水で湿らせたガーゼや綿棒で優しく拭いてあげてください。触られることに慣れてきたら、乳幼児用の歯ブラシで歯磨きを始めます。

自分で磨くようになったら保護者が近くで見守り、床に座らせて歯磨きさせてください。歩きながらの歯磨きでは、転倒により口の中を傷つける事故も報告されているので、この時期の1人での歯磨きはさせないでください。また、細かい歯磨きは出来ないので習慣づけには大切ですが、清掃効果は期待できません。そのため、保護者が仕上げ磨きをすることが必要になります。

上の前歯を磨いてあげる際には、上唇の裏の中央にあるスジに当たると痛がるので、この部位を傷つけないように注意してあげてください。話しかけたり歌ったりしながら、短時間で終わる工夫をし、最後には上手にできたことをほめてあげるとよいと思います。

六合診療所　歯科　林　豊

9月　六合診療所　外来診療医師

	月	火	水	木	金	土	日
			1	2	3	4	5
午前			休診	(田代原)	福地	休診	休診
午後			休診	(赤岩) 福地(要相談)	福地	休診	休診
	6	7	8	9	10	11	12
午前	代診医	福地	休診	(小雨)	福地	休診	休診
午後	休診	福地	休診	(広池) 福地(要相談)	福地	休診	休診
	13	14	15	16	17	18	19
午前	福地	福地	休診	(赤岩)	福地	休診	休診
午後	福地	福地	休診	福地 (要相談)	休診	休診	休診
	20	21	22	23	24	25	26
午前	休診	福地	休診	休診	福地	休診	休診
午後	休診	福地	休診	休診	福地	休診	休診
	27	28	29	30			
午前	福地	福地	休診	(小雨)			
午後	福地	福地	休診	(湯久保) 福地(要相談)			

掲示板

・木曜日は出張診療
・午後診療時間
　月・金　14：00～17：00
　火・木　15：30～17：00
　※木曜日の午後診療時間は要相談
　　(診療時間が前後するため受診前に連絡してください)

月に1度は、保険証の提示をお願いします。
住民健診の結果をお持ちの人は、持参してください。　☎95・5711

9月　四万診療所　外来診療医師

	月	火	水	木	金	土	日
			1	2	3	4	5
午前			富田	不在	富田	休診	休診
午後			要連絡	不在	要連絡	休診	休診
	6	7	8	9	10	11	12
午前	富田	富田	富田	不在	富田	休診	休診
午後	要連絡	要連絡	要連絡	不在	不在	休診	休診
	13	14	15	16	17	18	19
午前	富田	富田	富田	不在	富田	休診	休診
午後	要連絡	要連絡	不在	不在	不在	休診	休診
	20	21	22	23	24	25	26
午前	休診	富田	富田	休診	富田	休診	休診
午後	休診	要連絡	要連絡	休診	要連絡	休診	休診
	27	28	29	30			
午前	富田	富田	富田	不在			
午後	要連絡	要連絡	不在	不在			

掲示板

※発熱や体調不良で受診をする人
感染予防徹底のため、まず来院される前に電話でご連絡ください。受診方法などについて、ご相談させていただきます。
※午後の診療について
往診・予防接種・健診・予約診療等を行います。この時間帯は医師不在のことがありますので、診療所にお越しの前に必ずご連絡ください。

・診療日程は、変更になる場合があります。　☎64・2136

「お誕生欄」は印刷版の広報に掲載しています

お誕生おめでとうございます（7月中の届出）

窓口

広報等への掲載を希望しない人は届け出等の際、窓口でその旨お話しください。

■人口と世帯（住民基本台帳による）

人口	15,334人	(−19. −237)
男	7,504人	(−11. −113)
女	7,830人	(−8. −124)
世帯数	6,720世帯	(−5. −17)

（ ）内　前:前月比　後:前年同月比
令和3年8月1日現在

※住民基本台帳法の改正に伴い、平成24年8月1日現在から外国人を含んでいます。

「おくやみ欄」は印刷版の広報に掲載しています

おくやみ申し上げます（7月中の届出）

9月の当番医

5日(日)	内科	後藤医院	(75)2230
		桜井クリニック	(97)3800
	外科・夜間	日赤	(68)2711
	休日開局薬局	ウイン調剤薬局中之条店	(26)3591
12日(日)	内科	けんもち医院	(75)5155
		長生病院	(82)2188
	外科・夜間	吾妻さくら病院	(75)3011
	休日開局薬局	――	
19日(日)	内科	小池医院	(67)2030
		布施医院	(88)2030
	外科・夜間	日赤	(68)2711
	休日開局薬局	――	
20日(月)	内科	吾妻脳外循環科	(68)5211
		櫻井医院	(82)3999
	外科・夜間	西吾妻福祉病院	(83)7111
	休日開局薬局	アイン薬局長野原店	(80)1151
23日(木)	内科	くりはら医院	(68)0355
		嬬恋村診療所	(97)3020
	外科・夜間	西吾妻福祉病院	(83)7111
	休日開局薬局	ほほえみ薬局	(80)2220
26日(日)	内科	東吾妻町診療所	(59)3010
		草津こまくさ病院	(88)4321
	外科・夜間	吾妻さくら病院	(75)3011
	休日開局薬局	――	

〈当番医受診上の注意〉

- 診療時間は9時から17時です。できるだけ時間内に受診してください。それ以外の時間は、休日夜間当番病院で受診してください。
- 急患のための当番医制度ですので、緊急患者以外の受診はご遠慮ください。
- 在宅待機のため、原則として往診はしません。
- 変更する場合がありますので、ご確認のうえ受診ください。
- 専門外の疾患の場合は対応しかねることもありますのでご了承ください。

相談ガイド

相談内容(相談員)		日　時	会　場	問い合わせ
法律相談	**毎月の無料法律相談** (町顧問弁護士)	9月9日(木)　13時～17時 (予約制、前日12時までに予約)	役場第1会議室	役場総務課法制係 ☎75-8806
行政相談	(行政相談委員)	10月15日(金) 13時～15時		
消費生活相談	**事業者との契約トラブル相談** (消費生活専門相談員・消費生活コンサルタント)	平日 8時30分～16時	郡消費生活センター (バイテック文化ホール内)	郡消費生活センター ☎75-1166
人権相談	**常設人権相談** (人権擁護委員)	毎週木曜日　9時～16時 (祝日は除く)	前橋地方法務局 中之条支局	前橋地方法務局中之条支局 ☎75-3037
年金相談 (社会保険労務士、年金事務所職員)		9月8日(水)9時30分～16時 (渋川年金事務所へ要予約)	役場第4会議室	渋川年金事務所 ☎22-1614
なんでも福祉相談		平日 8時30分～16時	町社会福祉協議会	町社会福祉協議会 ☎75-8851
介護相談 (地域包括支援センター職員)		9月10日(金) 9時30分～11時、14時～16時	役場住民福祉課	町地域包括支援センター ☎75-8835
		9月10日(金) 9時30分～11時	六合支所会議室	地域包括支援センター六合 ☎95-3041
認知症の人と歩む会 (認知症の家族を介護する人同士の情報交換会)		9月15日(水) 13時30分～15時	役場第1会議室	町地域包括支援センター ☎75-8835
健康相談	**健康相談** (保健師、栄養士)	毎週木曜日 9時～11時	中之条町保健センター	中之条町保健センター (保健環境課健康係) ☎75-8833
	母と子の健康相談 (保健師、栄養士)	毎週木曜日 13時～16時		
	のびっこ相談 (ことばの相談)	9月29日(水) 13時20分～(予約制)		
	こころの健康相談 (精神科医師・保健師)	9月9日(木) 14時～(予約制)	吾妻保健福祉事務所	吾妻保健福祉事務所 ☎75-3303

※健康診査と予防接種の日程は、23ページ9月の行事をご覧ください。

伝えたい ふるさとの味⑱

栗ごはん

材料
(6～7人分)

- 米…2と1/2カップ
- もち米…1/2カップ
- 栗…20コ前後
- 酒…大さじ1
- 塩…小さじ1

作り方

①栗は皮をむく。
②米と、もち米を合わせといで水に30分くらいつけておく。
③②に栗、調味料を加えて、普通に炊く。

『かち栗』
秋に収穫した栗をむしろに広げてカチカチになるまで乾燥させ、瓶に入れて保存します。
このカチカチの栗をかち栗（勝栗・搗栗）といい、縁起物とされます。よく乾燥したかち栗は、栗の腹を親指で押すと渋皮まで剥けます。一昔前は、子供が下駄で踏んで皮をむきました。
栗ごはんやおこわにする時は、米と一緒に一晩水につけて炊きます。

9月の行事

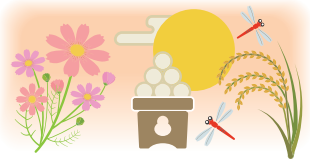

1（水）	9月定例会議（初日） 献血（10時～11時45分/13時～16時、中之条町保健センター） 歴史と民俗の博物館「ミュゼ」企画展「真田忍者展」（～12月19日）
2（木）	9月定例会議（一般質問）
3（金）	
4（土）	
5（日）	
6（月）	
7（火）	
8（水）	
9（木）	
10（金）	
11（土）	
12（日）	
13（月）	中之条ビエンナーレ2021 （9時30分～17時、～10月13日まで）
14（火）	すくすく広場 （10時15分～11時、六合保健センター）
15（水）	9月定例会議（最終日） 2歳児歯科健診（受付:13時10分～13時20分） 2歳6か月児歯科健診（受付:13時20分～13時30分）
16（木）	
17（金）	9～10か月児健診（受付:13時10分～13時30分）
18（土）	
19（日）	名久田芸術劇場（15時30分～17時20分、 名久田体育館）…要予約
20（月）	敬老の日 名久田芸術劇場（15時30分～17時20分、 名久田体育館）…要予約
21（火）	
22（水）	
23（木）	秋分の日
24（金）	6か月児相談・BCG接種 （受付:13時10分～13時20分） 4か月児健診（受付:13時20分～13時30分）
25（土）	
26（日）	
27（月）	
28（火）	1歳6か月児健診 （受付:13時10分～13時40分）
29（水）	ぷちくらぶ （10時～11時30分、中之条町保健センター）…要予約
30（木）	公共料金納期限

10月3日（日）教習所休所日
10月4日（月）教習所休所日、バイテック文化ホール休館日、図書館休館日
※各種相談日の日程は、22ページ相談ガイドをご覧ください。

教習所の休所日
自動車教習所　☎75-2570

博物館の休館日
歴史と民俗の博物館「ミュゼ」　☎75-1922

バイテック文化ホールの休館日
バイテック文化ホール　☎75-5174

図書館の休館日
ツインプラザ図書館　☎76-3115

ご寄付ありがとうございました

◇中之条保育所へ
・CO_2濃度測定器　1個　蟻川歯科医院様
◇管内幼稚園へ
・幼児用布マスク　25枚　TSURU　MAU様

花と湯の町を旅しよう
trip nakanojo

QRコード設置場所地図
（PDFが開きます）

No.90　四万温泉　音声ガイダンスでの観光案内

コロナ禍でも、おもてなし!

この度、四万温泉協会ではコロナ禍においても、訪れたお客様に四万温泉の観光案内ができるよう主要14か所の観光スポットに「音声ガイド」のQRコードを設置しました。

現地でスマホの「QRコードリーダーアプリ」や「カメラアプリ」などでQRコードを読み取り、音声マークをクリックすると音声ガイダンスが流れます。説明の内容は地元の地域づくり委員会のメンバーが愛情込めて作成したオリジナルの観光案内です。四万温泉にお越しの際はぜひご利用ください。

※感染症拡大防止対策へのご理解、ご協力をお願いいたします。

問い合わせ　四万温泉協会　地域づくり委員会　☎64・2321

旅なかのじょう

見学・体験ツアーの参加者を募集中！

問い合わせ　町観光協会　☎75・8814　https://tabinakanojo.com/　旅なかのじょう　検索

編集後記

制作が大詰めを迎えている中之条ビエンナーレ2021の作品を撮影に行ってきました。どのエリアにも素晴らしい作品たちが立ち並んでいました。作品によっては屋外に設置されているものもありますので、時には道すがら眺めてみてはいかがでしょうか。（M）

【広報原稿の締切日】10月号は9月6日、11月号は10月7日です。

花を愛でる

中之条ガーデンズ　森の文庫でひと休み

中之条ガーデンズ内にあるリラックスの森の中には、森の文庫と呼ばれる本棚が設置してあります。

森の文庫には絵本を中心に草花に関する本が置いてあり、自然あふれる中で読書を楽しむことができます。

まだまだ暑い日が続きますが、花々を鑑賞しつつ、森の文庫で涼みながらゆったりとした時間を過ごしてみてはいかがでしょうか。

森の文庫開館時間　9時～16時30分

※土・日曜日の晴天時のみ開館

問い合わせ　中之条ガーデンズ　☎75・7111

発行／中之条町　編集／企画政策課　〒377－0494 群馬県吾妻郡中之条町大字中之条町1091　☎0279－75－2111
E-Mail　info@town.nakanojo.gunma.jp　URL　https://www.town.nakanojo.gunma.jp/
印刷／荒瀬印刷株式会社